

Evropská unie
Evropský sociální fond
Operační program Zaměstnanost

„Úvod k otevřeným datům“

SK0

Datum: 29.10.2019

Místo konání: Magistrát Hlavního města Prahy

Lektoři: ing. Drahomír Chocholatý, MBA

Projekt: Implementace strategií v oblasti otevřených dat II

Reg. číslo: CZ.03.4.74/0.0/0.0/15_025/0004172

Evropská unie
Evropský sociální fond
Operační program Zaměstnanost

VYSVĚTLENÍ OTEVŘENÝCH DAT A JEJICH PRINCIPŮ

Co jsou otevřená data

Data zveřejněná na Internetu, která jsou

- úplná,
- snadno dostupná,
- strojově čitelná,
- používající standardy s volně dostupnou specifikací,
- zpřístupněna za jasně definovaných podmínek užití dat s minimem omezení,
- dostupná uživatelům při vynaložení minima možných nákladů.

Otevřená data jsou

- informace ve formě čísel, textů, obrázků, odkazů, souřadnic, bezplatně a volně dostupná na Internetu,
- ve strukturované a strojově čitelné podobě,
- jsou zpřístupněna způsobem, který jejich využití neklade zbytečné technické či jiné překážky.

Co jsou otevřená data

Data zveřejněná na Internetu, která jsou

- úplná,
- snadno dostupná,
- strojově čitelná,
- používající standardy s volně dostupnou specifikací,
- zpřístupněna za jasně definovaných podmínek užití dat s minimem omezení,

Definice dle zákona 106/1999 Sb. (§3), o svobodném přístupu k informacím:

.... informace zveřejňované způsobem umožňujícím dálkový přístup v otevřeném a strojově čitelném formátu, jejichž způsob ani účel následného využití není omezen a které jsou evidovány v národním katalogu otevřených dat.

Co jsou otevřená data

Požadavky na podmínky užití otevřených dat:

- Neomezují jejich uživatele ve způsobu použití dat.
- Opravňují uživatele k jejich dalšímu šíření.
- Při dalším šíření musí mít všichni uživatelé stejná oprávnění s daty nakládat.
- Cílem je umožnit šíření dat pro nekomerční i komerční účely.

Otevřená data jsou současným trendem ve zpřístupňování informací veřejného sektoru k dalšímu využití

- Na vývoj v oblasti otevřených dat reaguje evropská legislativa:
 - „Směrnice Evropského parlamentu a Rady 2003/98/ES“ o opakovaném použití informací veřejného sektoru,
 - novelizace v roce 2013 – „Směrnice Evropského parlamentu a Rady 2013/37/EU“ (směrnice PSI - Public Sector Information),
 - Aktuální stav – „Směrnice Evropského parlamentu a Rady (EU) 2019/1024 ze dne 20. června 2019 o otevřených datech a opakovaném použití informací veřejného sektoru“, [odkaz na dokument](#)
- Některé orgány VS v ČR již publikují otevřená data, jiné se o otevřená data začínají intenzivně zajímat.

Co jsou otevřená data

Surovina

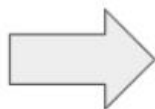

Výrobek

Využívání výrobku

iROZHLAS

DOMOV SVĚT EKONOMIKA SPORT KULTURA VĚDA KOMENTÁŘE ŽIVOTNÍ STYL VOLBY

Kde se nacházíte: [iROZHLAS.cz](#) / [Zorávy z domova](#) | Související témata: [Brno](#) [voda](#) [Sucho](#) [zeleň](#) [stromy](#) [zalévání](#)

„Nejohroženější jsou ty podél ulic.“ V Brně vyvinuli aplikaci, která učí lidi zalévat stromy ve městech

V Brně se rozhodli pomoci stromům, které trápí dlouhodobé sucho. Dvojice mladých mužů s pomocí veřejně dostupných dat vytvořila aplikaci s mapou jednotlivých dřevin. Kterýkoli z jehličnanů nebo listnáčů si pak můžou lidé vybrat a pravidelně je zalévat. „Cílem je, aby se z toho stal rituál. Chceme, aby to byla taková ranní a večerní součást dne,“ vysvětluje jeden z autorů projektu Marek Batelka Českému rozhlasu Brno.

Brno 9:22 5 srpna 2019     

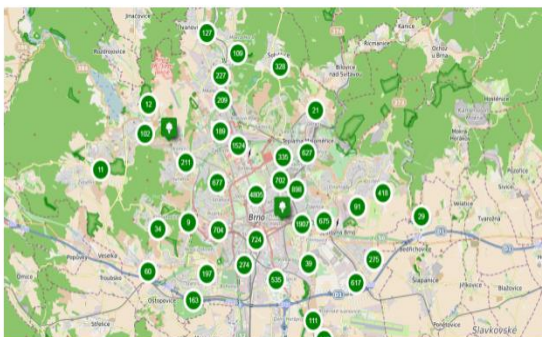

ZPRÁVY, KTERÉ JSTE NEČETLI

Opozice a média vytváří nepřipustný tlak, vysvětluje Ovocáček, proč prezident uvažuje o abolici pro Babiše

Celosvětová stávka za klima. Do protestu za ochranu životního prostředí se zapojilo přes 150 zemí

Hamáček k případné abolici Zemana v kauze Čapí hnízdo: Neprůměřený zásah do fungování justice

Prezident by zastavil trestní stíhání Babiše, pokud šéf žalobců zruší Šarochovo rozhodnutí

Řidič dodávky pak řekl au: Muž v Plzni dostal 11 let vězení za pokus o vraždu, útok si přý

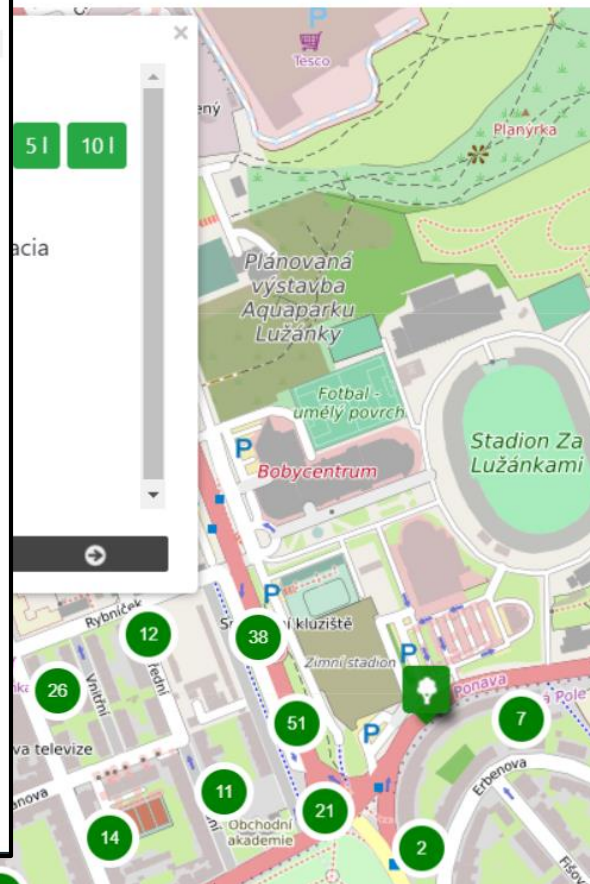

Co jsou otevřená data a způsob jejich použití

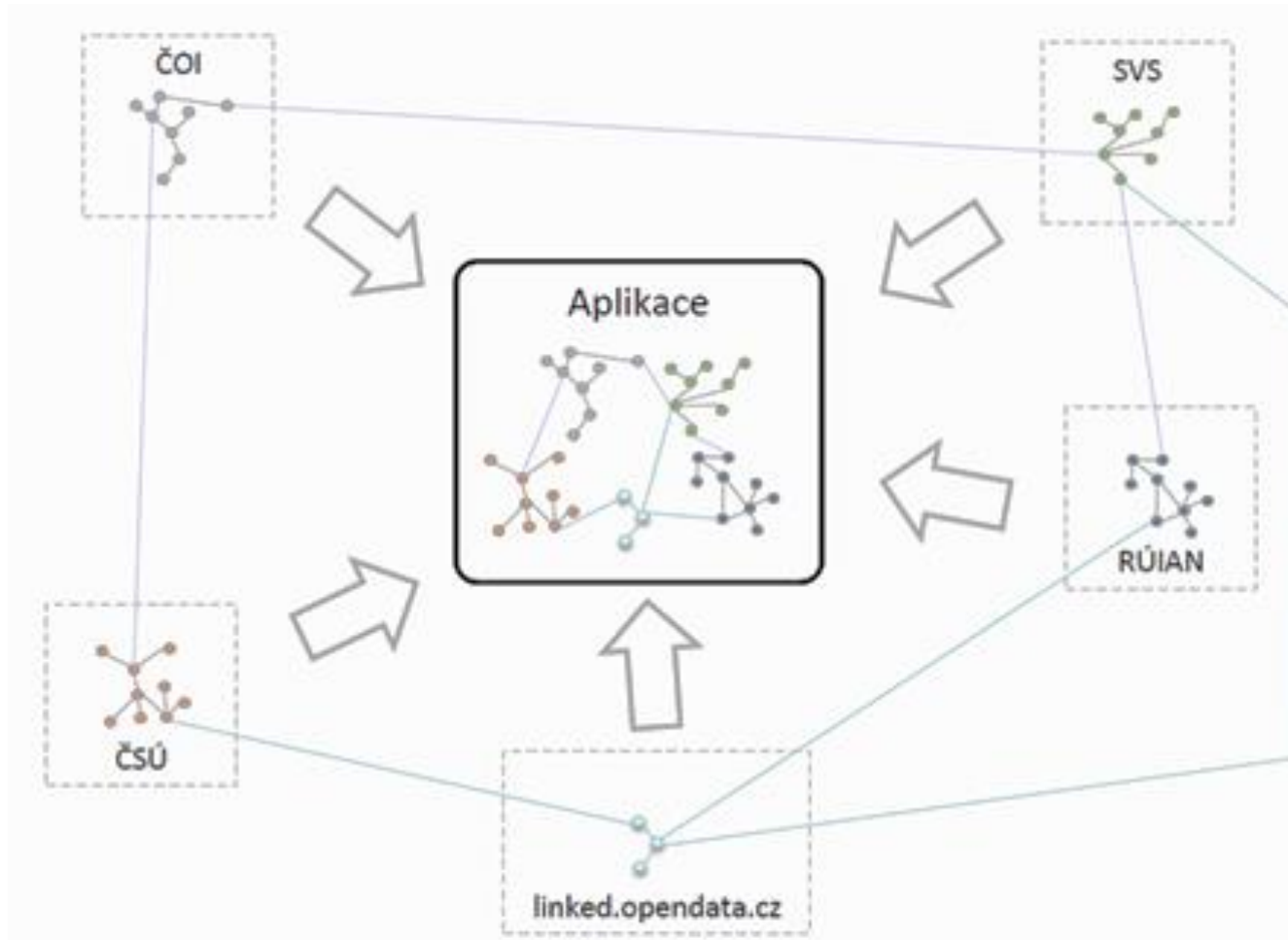

Otevřená data je filosofie požadující, aby některá data byla volně dostupná bez jakýchkoliv omezení.

Co jsou propojená data

Propojená data - technika propojení všech otevřených datových sad do sémantického webu.

Cílem propojených dat je vytvořit ekosystém webových služeb/aplikací, které publikují, obohacují a využívají data o entitách v jednom globálním sdíleném prostoru („Web dat“).

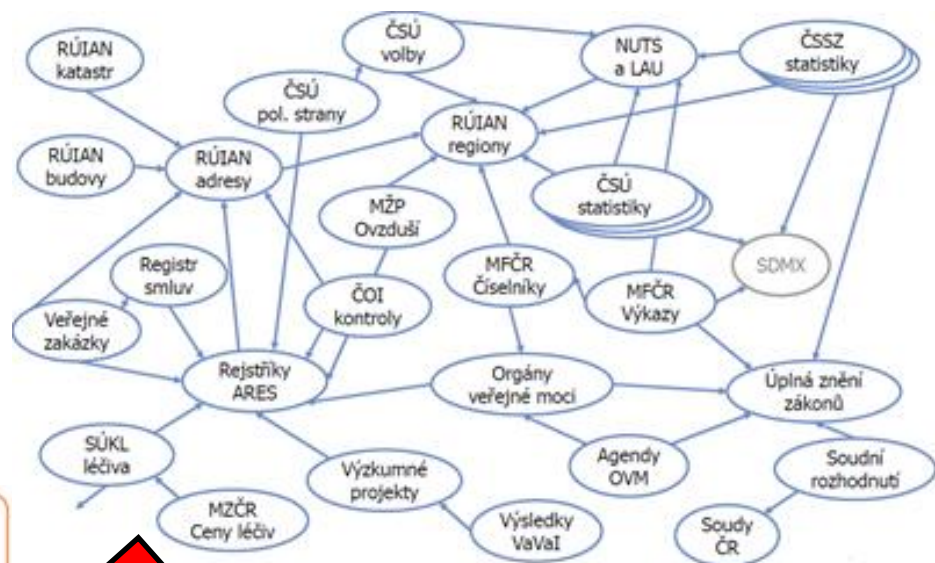

Principy otevřených dat veřejné správy

Otevřená data musí být:

- 1. Kompletní** – nejsou předmětem žádných omezení z pohledu úplnosti, vlastnictví, bezpečnosti, privilegií, ...
- 2. Primární** – pochází z původního zdroje s maximální granularitou, bez agregací a modifikací.
- 3. Aktuální** – dostupná v co nejkratším čase po jejich vzniku, aby byla zajištěna jejich hodnota.
- 4. Dostupná** – dostupná na internetu, zdarma, případně s minimálními náklady, ve standardních stabilních protokolech a formátech, v trvalých internetových umístěních a tak dlouho, jak je to možné.
- 5. Strojově čitelná** – vhodně strukturovaná k zajištění automatického zpracování
- 6. Nediskriminační** – dostupná komukoliv bez nutnosti registrace, nebo bez vystavení nějakým jiným administrativním překážkám.
- 7. Neproprietární** - dostupná ve formátech, které jsou otevřené a nejsou předmětem nějaké exkluzivity.
- 8. Bez licenčních omezení** – nejsou předmětem copyright, patentů, autorskoprávní ochrany, obchodních značek, obchodních tajemství, jsou ošetřena odpovídajícími legislativními dokumenty.
- 9. Katalogizovaná v NKOD** – vyplývá ze zákona č.106/1999 Sb.
- 10. Důvěryhodná** – data musí být elektronicky podepsaná nebo doplněna osvědčením autenticity. Registrace v NKOD splňuje požadavek na důvěryhodnost dat.
- 11. Zdokumentovaná** – publikovaná současně s dokumentací datové sady (popis struktury, podmínky užití, metadata).
- 12. Bezpečná pro otevření** – nesmí obsahovat žádný spustitelný obsah.
- 13. Navržená s účastí veřejnosti** – veřejnost by měla být určující jak při výběru publikovaných dat, tak i při jejich dalším zkvalitňování (prostřednictvím zpětné vazby).

Význam otevřených dat a jejich přínosy

Přínosy pro veřejnost

- Posílení transparentnosti - lepší dostupnost a přístup k informacím o fungování institucí veřejné správy.
- Zefektivnění veřejné správy a zlepšení kvality života - lepší informovanost veřejnosti o plánovaných změnách a akcích, růst důvěry mezi občanem a institucí.
- Kontrola veřejné správy - možnost větší a jednodušší kontroly hospodaření s veřejnými prostředky, srovnávání a posuzování nákladů institucí.
- Zapojení občanů do rozhodování - kvalifikovanější zapojení občanů do fungování státu.
- Datová žurnalistika - otevřená data jsou nezastupitelným zdrojem informací pro novináře a datové analytiky.

Přínosy pro ekonomiku

- Nové ekonomické příležitosti a další zdroj pracovních nabídek a nových služeb – lze je využít třeba v dopravě, logistice, zdravotnictví, bankovníctví, ...
- Data - neomezená a opakovaně využitelná „surovina“ pro další zpracování, vytváření aplikací, generují přidanou hodnotu, zisk a nová pracovní místa.

Význam otevřených dat a jejich přínosy

Přínosy pro veřejnost

- Posílení transparentnosti - lepší dostupnost a přístup k informacím o fungování institucí

Otevřená data v číslech:

- 100 miliard eur ročně na straně institucí a 450 miliard eur na straně klientů mohou západním ekonomikám ušetřit otevřená data ([Studie McKinsey & comp](#)),
- 16 miliard liber přineslo využití dat veřejného sektoru ve Velké Británii v roce 2011, kdy vláda otevřela přes 8000 datasetů ([Deloitte 2012](#)),
- 2 miliardy liber ročně přináší otevřená data britské ekonomice ([Rufus Pollock 2011](#)),
- až 40 miliard eur ročně mohou přinést ekonomice v Evropské unii otevřená data (Studie EU z roku 2011),
- 20 milionů dolarů dosáhly úspory Kalifornie poté, co návštěvníci portálu zaměřeného na zvyšování transparentnosti poukázali na nepotřebné náklady (Studie Capgemini Consulting).

- Data - neomezená a opakovaně využitelná „surovina“ pro další zpracování, vytváření aplikací, generují přidanou hodnotu, zisk a nová pracovní místa.

Význam otevřených dat a jejich přínosy

Přínosy pro poskytovatele dat

- snížení počtu dotazů dle zák. č. 106/1999 Sb., - zveřejněním otevřených dat se může výrazně snížit počet žádostí dle zák. č. 106/1999 Sb.,
- zlepšení vnímání veřejné správy veřejností a zapojení veřejnosti do zlepšování práce úřadů a veřejnosti - veřejný sektor prostřednictvím otevřených dat poskytuje informace veřejnosti o plánovaných změnách a akcích - větší důvěra mezi občanem a institucí,
- zlepšení procesů a dat veřejné správy, zlepšení komunikace a spolupráce VS - publikace dat ve formátu otevřených dat může:
 - napomoci komunikaci mezi jednotlivými orgány veřejné správy,
 - nahradit někdy zbytečně složité předávání dat mezi jednotlivými institucemi,
- zlepšení služeb veřejné správy/zlepšení kvality života - jednodušší a přehledná komunikace s institucemi,
- nabídka zatím nedostupných informací a služeb,
- pořádek ve vlastních datech - analýza dat, katalogizace a publikace může umožnit instituci uspořádat svá vlastní data a optimalizovat tak vlastní interní procesy.

Centrální orgány

- Otevřená data Českého statistického úřadu - [zde](#)
- Otevřená data České správy sociálního zabezpečení - [zde](#)
- Otevřená data České obchodní inspekce - [zde](#)
- Otevřená data Nejvyššího kontrolního úřadu - data.nku.cz
- Otevřená data Českého telekomunikačního úřadu - [zde](#)
- Otevřená data Rady pro rozhlasové a televizní vysílání - [zde](#)
- Otevřená data Českého úřadu zeměměřičského a katastrálního - Data z Registru územní identifikace, adres a nemovitostí - RUIAN - <http://www.cuzk.cz/ruian/RUIAN.aspx>

Ministerstva

- Otevřená data Ministerstva financí ČR - <http://data.mfcr.cz/>
- Otevřená data Ministerstva vnitra ČR - [zde](#) (NKOD)
- Otevřená data Ministerstva vnitra ČR - [zde](#) (náhrada NKOD)
- Otevřená data Ministerstva životního prostředí ČR - http://www.mzp.cz/cz/otevrena_data (smlouvy a faktury)
- Otevřená data Ministerstva kultury ČR - [zde](#) (smlouvy a faktury)
- Data z Ministerstva pro místní rozvoj ČR - [zde](#)
- Data z Informačního systému o veřejných zakázkách - [zde](#) (MMR)

Zdroje dat

www.otevrenadata.cz/otevrena-data/zdroje-dat/

• Obecná data o České republice

- Statistická data o volebních výsledcích, sčítání lidu a domů z roku 2011: Český statistický úřad [na svých stránkách](#)
- Údaje o obyvatelstvu: www.kdejsme.cz
- Data o vzdělávání: <http://goo.gl/IUTvf>

• Data o životním prostředí

- Údaje o životním prostředí: <http://geoportal.gov.cz/>

• Data o Evropské unii

- Portál otevřených dat unijních organizací: <https://data.europa.eu/euodp/en/home>
- Datový portál Evropy: www.europeandataportal.eu

• Data z mezinárodních institucí:

- Organizace spojených národů: <http://data.un.org/>
- Data ze Světové banky: <http://data.worldbank.org/>
- Data, statistiky, grafy, tabulky z OECD: <http://stats.oecd.org/>

• Data z jednotlivých zemí:

- Datový portál Velké Británie: data.gov.uk
- Datový portál Spojených států Amerických: <https://www.data.gov/>
- Datový katalog města Londýna: <http://data.london.gov.uk/catalogue>
- Národní katalog otevřených dat Slovensko <http://data.gov.sk/>

• Data z měst a krajů

- Datový portál Praha: www.opendata.praha.eu
- Datová platforma Prahy: <https://golemio.cz/cs/oblasti>
- Datový portál Brno: <https://data.brno.cz/>
- Město Děčín: <http://data.mmdecin.cz/>
- Kraj Vysočina: <http://opendata.kr-vysocina.cz>
- KÚ Plzeňského kraje - <https://opendata.plzen.eu/>
- Město Ostrava - <https://opendata.ostrava.cz/>
- Město Bohumín - <https://www.mesto-bohumin.cz/cz/radnice/otevrena-data/>
- Město Londýn: <https://data.london.gov.uk/>
- Město Vídeň: <https://open.wien.at/site/datenkatalog/>

Příklady aplikací využívajících otevřená data

Název aplikace	Odkaz na aplikaci	Popis aplikace
SUPERVIZOR	http://data.mfcr.cz/supervizor/	Aplikace vizualizuje dataset Přehled faktur Ministerstva financí ČR, který je volně dostupný na adrese http://data.mfcr.cz/cs/dataset/prehled-faktur-ministerstva-financi-cr . Cílem aplikace je zpřístupnit hospodaření resortu ministerstva financí a v budoucnosti i jakýchkoliv dalších organizací, které projeví ochotu se do aplikace napojit.
HEJBEJBRNEM	https://www.hejbejbrnem.cz/mapa/okoli	Cílem aplikace HejbejBrnem je nabídnout občanům a občankám Brna potřebné informace k tomu, aby se snadno pohybovali po Brně – a to různými způsoby – na kole, šalinou, autobusem či pěšky. Dopravní informace a ovzduší ukazují, kde jsou aktuálně největší dopravní problémy a můžou být nápovědou, kterým místům je lepší se vyhnout
Hlídač smluv	https://www.hlidacsmluv.cz/	Webová aplikace má za cíl zpřístupnit registr smluv, informace v něm obohatit o informace ze souvisejících databází, identifikovat plýtvání a zneužití moci v úřadech, analyzovat a umožnit veřejnosti data z rejstříku analyzovat, zvýšit kontrolu veřejných prostředků ze strany občanů.
Mapa Samospráv	http://obcanskymonitoring.cz/?p=5547 Bohužel již nefunkční.	Web slouží k dohledání dokumentů radnic a jejich přehlednému zobrazení v mapě. Portál je určený pro všechny občany, kteří potřebují sledovat dokumenty radnic. Jednotlivci, realitní kanceláře, úředníci a zástupci města mohou na portálu jednoduše najít, co je z nepřeberného množství úředních dokumentů zajímavá; například informace o záměru výstavby, prodeje nebo pronájmu obecní nemovitosti. V současné době web prezentuje úřední desky z více než 1.200 úřadů, jejichž data stahuje pomocí portálu edesky.cz .
Využití rádiové spektra	http://spektrum.ctu.cz/	Aplikace jednoduchou formou poskytuje přehled podmínek stanovených ČTÚ pro jednotlivá kmitočtová pásma, radiokomunikační služby a aplikace a pomocí hypertextových odkazů usnadňuje přístup k příslušným národním a mezinárodním dokumentům

Příklady aplikací využívajících otevřená data

Název aplikace	Odkaz na aplikaci	Popis aplikace
CITYVIZOR	https://www.cityvizor.cz/	Aplikace CityVizor je postavená na otevřených datech o hospodaření měst a obcí. Cílem projektu je nabídnout městům a obcím jednoduchou možnost vizualizovat data o hospodaření a dát je do kontextu takovým způsobem, aby byla srozumitelná pro širší veřejnost.
Mapy bez bariér	https://mapybezbarier.cz/cs	Aplikace umožňuje lidem s omezenou pohyblivostí lepší plánování výletů a dovolených.
Jak volil váš soused	https://www.irozhlas.cz/volby/jak-volili-vasi-sousedi-prohlednete-si-nejpodrobnejsi-mapu-volebnich-vysledku_1710220940_pek	Interaktivní mapa, která podrobně ukazuje, jak lidé volili v jednotlivých okrscích v letošních krajských volbách.
GovData	http://www.govdata.cz/	Webová služba poskytující vybraná open data k přímému použití ve webových a mobilních aplikacích. Oproti roku 2016 byla aplikace rozšířená o vyhledávání podle názvu, GPS souřadnic, došlo k aktualizaci zdrojových dat a rozšíření o nové funkce.
Transparentní kraj	http://www.transparentni-kraj.cz/cz/uvod/	Cílem aplikace je na základě veřejně dostupných informací umožnit veřejnosti co největší porozumění všech rozhodnutí v kraji.
Znečišťovatele pod lupou	http://www.znecistovatele.cz/	Aplikace pomáhá získat informace o znečištění jednotlivých lokalit ČR toxickými látkami. Jedná se především o informace o tom, kdo a jaké toxické látky produkuje ve vybraném okolí a lze zde také nalézt základní fakta o tom, jak tyto látky mohou ohrožovat zdraví.
Dotační parazit	https://dotacni-parazit.cz/	Dotační parazit je otevřená aplikace nad otevřenými daty ohledně poskytovaných dotací a investičních pobídek, spravovanými státními úřady. Cílem projektu je zpřístupnit na jednom místě co nejkomplexnější data ohledně způsobu poskytování dotací státu v České republice

Příklady aplikací využívajících otevřená data – již nefunkční

Mapa samosprávy

Portál sloužil k dohledání dokumentů radnic a jejich přehlednému zobrazení v mapě. Jednotlivci, realitní kanceláře, úředníci a zástupci města mohou na portálu jednoduše najít, co je z množství úředních dokumentů zajímavá; např. informace o záměru výstavby, prodeje nebo pronájmu obecní nemovitosti.

MAPASAMOSPRAVY.CZ Mapa Dokumenty O projektu f Uživatel

parc.č. st. 356 (zast. pl.), k.u. Hodonín [Katastr nemovitostí](#)

Tato nemovitost je zmíněna v následujících dokumentech magistrátu Želieznice.

zápis z 66. schůze rady města ze dne 16.012.2017
Ze dne: 23. leden 2018 [Originální dokument]
Adresa je v textu odkazována 2. Přímý odkaz na jednotlivé výskyty: 1. 2.
Dokument celkem obsahuje 105 adres.

Usnesení - 26. zastupitelstvo města
Ze dne: 20. prosinec 2017 [Originální dokument]
Adresa je v textu odkazována 3. Přímý odkaz na jednotlivé výskyty: 1. 2. 3.
Dokument celkem obsahuje 73 adres.

zápis z 61. schůze rady města ze dne 07.11.2017
Ze dne: 14. listopad 2017 [Originální dokument]
Adresa je v textu odkazována 3. Přímý odkaz na jednotlivé výskyty: 1. 2. 3.
Dokument celkem obsahuje 111 adres.

Pacht nebytového prostoru - Restaurace pod radnicí
Ze dne: 18. říjen 2017 [Originální dokument]
Dokument celkem obsahuje 3 adres.

zápis z 60. schůze rady města ze dne 10.10.2017
Ze dne: 17. říjen 2017 [Originální dokument]
Adresa je v textu odkazována 2. Přímý odkaz na jednotlivé výskyty: 1. 2.
Dokument celkem obsahuje 59 adres.

Pacht nebytového prostoru
Ze dne: 04. srpen 2017 [Originální dokument]

Usnesení č. 5940
Rada města rozhoduje schválit
Dohodu o ukončení smlouvy o výpůjčce SB/2017/0248/160 uzavřené dne 08.01.2018 mezi Městem Hodonín jako půjčitelem a společností DELIKATE GROUP s.r.o., IČ: 03136451, se sídlem v Hodoníně, Sc. Viatora 1473/1, jako vypůjčitelem.
Předmětem dohody je ukončení výpůjčky movitých věcí – obrazů umístěných v nebytových prostorách (restaurace na radnici) nacházejících se v budově č.p. 53, která je součástí pozemku st. p.č. 356 v k. ú. Hodonín .
HLAS: 7 0 1

Dokument celkem obsahuje 6 adres.
Oznámení a vyhlášení nálezů č. 53/2018
Ze dne: 28. duben 2018 [Originální dokument]

Usnesení č. 5939
Rada města rozhoduje nepronajímat kanceláře v budově č. p. 53, která je součástí pozemku st. p. č. 356 zastavěná plocha a nádvoří o výměře 747 m2 v k. ú. Hodonín (Masarykovo nám. 1, budova radnice).
HLAS: 7 0 1

Mapy bez bariér

Budujeme bezbariérovou mapu České republiky

CZ / ENG

NOVINKY | O PROJEKTU | PRO MÉDIA | MAPOVÁNÍ | OTEVŘENÁ DATA | KONTAKTY | SPRÁVA DAT

MAPA SATELIT M

Typ přístupnosti

Přístupnost objektu

přístupný

částečně přístupný

obtížně přístupný nebo nepřístupný

Podklady

profesionální

komunitní

Typ objektu

služby 11505

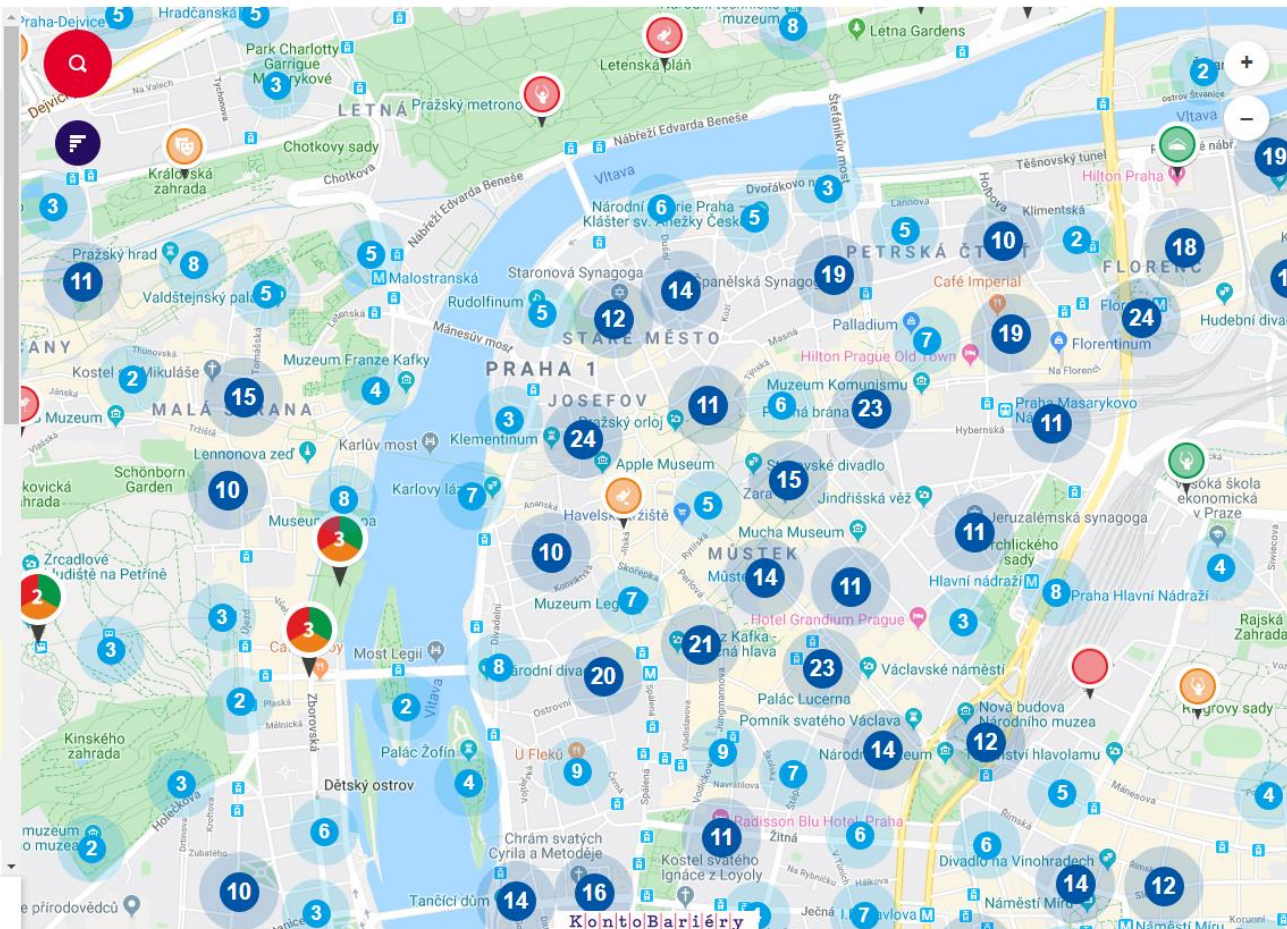

Jsme čtvrtou nejlepší aplikací nad otevřenými daty

Mapy bez bariér se umístily na 4. místě soutěže o nejlepší aplikaci nad otevřenými daty Společně otevíráme data 2016, kterou vyhlásil Fond Otakara Motělje.

28. 11. 2016

Nové mapové podklady

Dnes jsme přidali nové mapové podklady od Mapy.cz. Nyní se tedy plánování svých výletů můžete rozhodnout, zda použijete podklady od Google.com, nebo od Seznam.cz

16. 8. 2016

Vkládání nových objektů do mapy

Na Mapu bez bariér můžete vkládat nové objekty i Vy. Díky otevřené licenci našich dat pak mají tyto údaje potenciál se zobrazovat i na jiných portálech...

11. 3. 2016

[Více](#)

Evropská unie
Evropský sociální fond
Operační program Zaměstnanost

První hackathon veřejné správy

15. a 16. září 2017, Praha 7

1. MÍSTO: HAZARD VERSUS EXEKUCE

Použili jsme data o obcích, které mají vyhlášku regulující provozování hazardních her na svých územích, a zkombinovali je s údaji o povolených hazardních hrách. Data jsme navíc porovnali s objemem exekucí v jednotlivých obcích. Výsledkem je interaktivní mapa, která zobrazuje podíl osob v exekuci v obcích, kde se tématu hazardního hraní věnují.

4. MÍSTO: VIZUALIZÁTOR DAT ČSÚ

Grafické zobrazení několika různých datových sad na mapových podkladech.

2. MÍSTO: CRABAPP

Základem je vizualizace dat z Centrálního registru administrativních budov (poskytovatel MF ČR). A dále k těmto datům relevantně přidat další datasety, které půjdou připojit (v závislosti na kvalitě).

5. MÍSTO: ÚŘEDNÍČEK

Úředník chatbot pomocník. Chatbot, který zajišťuje přístup k datům veřejné správy a zajišťuje jejich vizualizaci. Mimo jiné má další funkce jako informace o úřadech, nejbližší czech POINT v okolí. Dále také návod k založení společnosti, podání daňového přiznání apod. Jeho funkce jsou snadno rozšiřitelné.

3. MÍSTO: SOUVISLOSTI VE SMLOUVÁCH

Cílem projektu bylo prozkoumat otevřená data veřejné správy a zamyslet se nad propojením co nejvíce zdrojů. Všechny zdroje jsme se snažili spojit přes veřejné organizace a přidali jsme i pohled přes nadřazené veřejné organizace.

KVALITA MÍSTA

Pro vybranou lokalitu zobrazí agregovaná data ze zpracovaných zdrojů, která se vztahují k dané lokalitě. Data jsou zobrazená do grafů. Cílem aplikace je umožnit lidem najít kvalitní místo pro život.

REGISKO

Zpracování návrhu na nový Registr kontrolovaných osob pro NKÚ. Úprava a doplnění stávajících opendat o kontrolovaných osobách (územní identifikace, právní formy, vlastnictví...). Četnost kontrol NKÚ. Test propojení datových sad NKÚ s IS ARES a RÚJAN. Návrh grafické vizualizace v mapových vrstvách QGIS.

AGROFART - BANKOVNÍ DATA VS. DATA VEŘEJNÉ SPRÁVY

Navrhované řešení umožňuje propojit a obohatit citlivá osobní data s poskytovatelskými sadami otevřených dat. Cílem je umožnit zpracovatelům třetích stran taková data zpracovávat, při zachování bezpečí a soukromí osob.

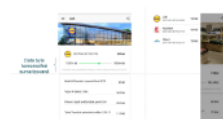

MŮJ ÚŘAD / KONTAKTYNAURADY.CZ

Grafické znázornění, kde se jak žije (čti "kde se na co umírá a kde tedy žít nechceš")

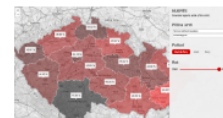

DOTAČNÍ PARAZIT

Integrace vyhledávání a párování smluv dle Registru smluv (za pomoci API hledacsmulov.cz). Dále aplikace umožňuje vyhledávání v datech CEDR a PAP příjemců dotací, kteří byli založeni pravděpodobně účelově nebo se jedná o chybu v evidenci.

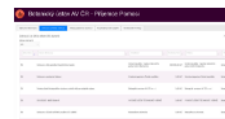

NACÍTÁNÍ DOPRAVNÍCH INFORMACÍ (PLUGIN DO QGISU)

Plugin pro načtení a zobrazení gis vrstvy z dat o dopravní situaci.

CHYŤ SI ZLODĚJE

Aplikace umí automaticky rozpoznat SPZ z fotografie (v budoucnu online z kamery) a ověřit, jestli není v policejní databázi SPZ, po kterých se pátrá. V budoucnu by to mohlo být spojeno s odměnou, kterou by majitel vozu mohl vypsat, aplikace by mohla být doplněna i o herní prvky (viz např. Pokemon Go).

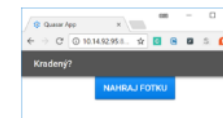

DOTACE, SMLOUVY, NABÍDKOVÉ CENY

Propojení dat o dotacích, zveřejněných smlouvách, obchodního rejstříku, insolvenčního rejstříku. Druhá část se týká hledání anomalí v nabídkových cenách u veřejných zakázek.

<https://www.hackujstat.cz/hackathon-2017/index.html>

Evropská unie
Evropský sociální fond
Operační program Zaměstnanost

Hackathon veřejné správy ver. 2.0

14–15/9/2018, Praha 7 (sídlo NKÚ)

DATOVÉ SADY

instituce	datová sada
ČSSZ	Důchodové pojištění
ČSSZ	Nemocenské pojištění
ČSSZ	OSVČ
ČSSZ	Zaměstnavatelé a pojistné vztahy
ČSÚ	Bilance meziokresní výjídky do zaměstnání podle výsledků sčítání 2011
ČSÚ	Cizinci (bez azylantů) podle státního občanství, věku a pohlaví
ČSÚ	Dokončené byty v obcích
ČSÚ	Kapacity hromadných ubytovacích zařízení
ČSÚ	Naděje dožití v okresech a správních obvodech ORP
ČSÚ	Návštěvnost hromadných ubytovacích zařízení
ČSÚ	Obyvatelstvo a domy v obcích podle výsledků sčítání od roku 1869
ČSÚ	Obyvatelstvo k 31.12. podle pohlaví v obcích
ČSÚ	Obyvatelstvo podle pětiletých věkových skupin a pohlaví v krajích a okresech
ČSÚ	Obyvatelstvo v základních sídelních jednotkách podle výsledků sčítání 2011
ČSÚ	Pohyb obyvatel za ČR, kraje, okresy, SO ORP a obce
ČSÚ	Průměrné spotřebitelské ceny vybraných výrobků - potravinářské výroby
ČSÚ	Regionální účty za regiony soudržnosti a kraje
ČSÚ	Uchazeči o zaměstnání dosažitelní a podíl nezaměstnaných osob podle obcí
ČSÚ	Volební výsledky za všechny typy voleb od roku 2004
ČSÚ	Zahraniční obchod se zbožím v přehrančním pojetí podle zemí
ČSÚ	Zemědělní příčin smrti a pohlaví v ČR, krajích a okresech
ČTÚ	Faktury
ČTÚ	Kontroly a pokuty
ČTÚ	Netmetr
ČTÚ	Pokrytí dálnic mobilním signálem
ČTÚ	Pokrytí koridorů mobilním signálem
ČTÚ	Rozpočet
ČTÚ	Šetření rušení
ČTÚ	Využití rádiového spektra

ČÚŽK	Adresní místa s volebními okrsky z RÚIAN v CSV
ČÚŽK	Adresní místa z RÚIAN v CSV
ČÚŽK	Adresy (AD) dle INSPIRE
ČÚŽK	Budovy (BU) dle INSPIRE
ČÚŽK	Číselníky ISKN (seznamy katastrálních území, katastrálních pracovišť, atd.) v CSV formátu
ČÚŽK	Číselníky RÚIAN/ISÚI (seznamy obcí, ulic, zrušená adresní místa, atd.) v CSV formátu
ČÚŽK	Katastrální mapa ve formátu DGN
ČÚŽK	Katastrální mapa ve formátu DXF
ČÚŽK	Katastrální mapa ve formátu SHP
ČÚŽK	Katastrální mapa ve formátu VFK
ČÚŽK	Katastrální parcely (CP) dle INSPIRE
ČÚŽK	Počty vkladů – statistiky (okresy) exekuce
ČÚŽK	Počty vkladů – statistiky (okresy) vlastnická práva
ČÚŽK	Počty vkladů – statistiky (okresy) zástavní práva
ČÚŽK	RÚIAN (obce, katastrální území, základní sídelní jednotky, volební okrsky, atd.) ve formátu VFR (GML)
ČÚŽK	RÚIAN (obce, katastrální území, základní sídelní jednotky, volební okrsky, atd.) ve formátu SHP
ČÚŽK	Úhrnné hodnoty druhů pozemků v CSV
ČÚŽK	Územní správní jednotky (AU) dle INSPIRE
IDU	Insencace v českých divadlech po roce 1945
MF	ARES - Administrativní rejstřík ekonomických subjektů
MF	CEDR - Centrální registr dotací
MF	Vybraná data ze Státní pokladny
MS	Statistické listy insolvenčního řízení (legenda)
MV	Obsazovaná služební místa
MV	Seznam datových schráněk
MV	Smlouvy v Registru smluv
NKÚ	Databáze jednotkových cen stavebních prací na dálnicích u vybraných staveb
NKÚ	Kontrolní akce
NKÚ	Kontrolované osoby
SOU AV ČR	České panelové šetření domácností (CHPS) (2015, 2016)
SOU AV ČR	International Social Survey Programme ISSP (1992-2015)
SOU AV ČR	Neúplatné ženy? Genderové dimenze korupce (2015)
SOU AV ČR	Výzkum CVVM - Naše společnost (2001-2018)
SOU AV ČR	Výzkum IVM - Naše společnost (1989-2000)

1. MÍSTO: MÍRA ZADLUŽENOSTI OBCÍ VS. VYBRANÉ VÝDAJE
Grafické znázornění míry celkového zadlužení obcí

2. MÍSTO: ŠOBEC (=SROVNÁVAČ OBCÍ), POMOCNÍK ZÍDAVEHO KOMUNÁLNÍHO VOLICE
Řešení poskytuje náhled na více než 50 „obecních“ položek převzatých z uvedených zdrojů.

3. MÍSTO: POZNEJ SVOJI OBEC, OKRES, KRAJ
Jedná se o uspořádání přehled informací o okresech, dokonce i o jednotlivých obcích.

PROGRFIN
Doplnění údajů NKÚ o kontrolních akcích. Porovnání plánu a skutečnosti v programovém financování ze státního rozpočtu.

NEJLEPŠÍ ANALÝZA
Hluboká analýza vývoje české společnosti v posledních 5 letech.

91/7
Zobrazení dat na mapě pomocí 3D a VR technologií. Na výškové a polygonové mapě.

DOTACNÍ PARAZIT - ADRESY A FO
Agregace příjemců dotací podle adresy - zagregovali jsme dotace dle sídle - pravnické osoby (příjemce dotace).

HLEDAČ PODOBNÝCH SMLUV, PODLE OBSAHU SMLOUVY
Pro smlouvy z registru smluv je možné pomocí "idVerze" dohledat další

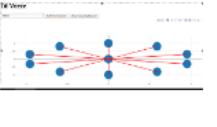

PRÉZENTACE MIGRAČNÍCH DAT
Prezentace demografických ukazatelů cizinců v České republice. Využitá data Českého statistického úřadu z let 2004-2017.

ZED HANBY
Naše aplikace slouží jako webové prostředí pro uživatele (občana nebo novináře) pro rychlý přehled o komunálních politikcích.

91/13
Tento projekt je univerzální datová platforma pro zpracování dat zobrazitelných na mapě a pro následnou 3D vizualizaci.

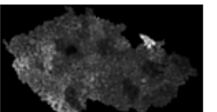

<https://www.hackujstat.cz/>

Evropská unie
Evropský sociální fond
Operační program Zaměstnanost

Hackathon veřejné správy ver. 3.0

13–14/9/2019, Praha 7 (sídlo NKÚ)

APLIKACE VZNIKLÉ NA HACKATHONU 3.0

1. MÍSTO: STATISTIKA HROU

Statistika hrou je platforma pro prezentaci dat zábavným interaktivním způsobem. Má formu chatbota napojitelného na facebook Messenger i vlastní dialog-flow web aplikaci. Tímto designem získává potenciál oslovit skrze sociální sítě.

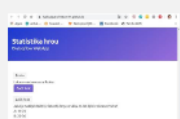

ŠTAVVÍME

Aplikace analyzuje nárůst nové bytové výstavby mezi léty 2011 – 2018 a její dopady v souvislostech. Prostorově a kvantitativně informace umožňují ve vizualizované formě posoudit stav a možné dopady bytové výstavby na život občanů i na fungování samosprávy obcí.

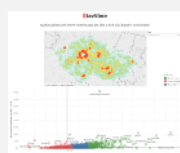

COFOG – POROVNÁNÍ VÝDAJŮ Z ROZPOČTŮ EVROPSKÝCH ZEMÍ

Možnost porovnání vládních výdajů ČR s evropskými státy pro 16 výdajových oblastí podle mezinárodní klasifikace COFOG. Podklad pro benchmarking. Celkem data pro 31 států a období 2014-2017. Tři základní varianty zobrazení výdajů u vybrané oblasti (rozpočtové funkce) - v absolutní hodnotě v EUR nebo v % z celkových vládních výdajů nebo v % z HDP.

2. MÍSTO: NEBYTY

Vybrali jsme si téma "NeByty" nebo-li obce, ve kterých se za posledních 5 let nepostavil byt, dům nebo stavba. Těchto obcí je v republice 734 z celkových 6269 což je 11,7%. Zabývali jsme se možnými příčinami tohoto stavu.

ANALÝZA ZAPLNĚNOSTI P+R PARKOVIŠTĚ

P+R parkoviště slouží k zachycení automobilové dopravy na okraji Prahy. Cílem analýzy je zhodnocení jejich naplněnosti za různých podmínek. Hlavní zkoumané faktory jsou den v týdnu, státní svátky, školní prázdniny, extrémní počasí a zavedení modrých zón.

CZ-FIN (RATING FIREM)

Aplikace periodicky sbírá a studuje údaje z veřejných zdrojů, analyzuje je, identifikuje soubory, které obsahují propojení na firmy a dále prezentuje tato data ve strukturované podobě.

3. MÍSTO: KAMZAVĚDOU

Generování přehledů a porovnání vypsaných projektů dle jednotlivých VS a fakult. Lze porovnávat počet projektů, akumulovanou sumu i přepočtená na studenta.

BETTER LIFE

Cílem bylo vyředit nejen Vojtova ale i ostatním lidem, kam by se měli přestěhovat, kolik je to bude stát a jestli se tam budou mít líp.

OBSAZENOST PARKOVACÍCH ZÓN

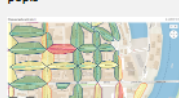

„Všechny informace veřejné správy, s výjimkou utajovaných, důvěrných a citlivých, musí být veřejné a veřejnosti snadno dostupné.“

Miloslav Kala,
prezident NKÚ

<https://www.hackujstat.cz/>

HACKATHON VEŘEJNÉ SPRÁVY VER. 3.0

13–14/9/2019, Praha 7 (sídlo NKÚ)

OPTIMALIZACE SBĚRU ODPADU V BRNĚ

Aplikace slouží k optimalizaci tras vozů, minimalizaci počtu potřebných vozidel a poskytuje vizualizaci procesu sběru odpadu ve městě. Dále navrhuje jednoduchá a levná řešení pro sledování zaplněnosti jednotlivých kontejnerů pomocí QR kódů.

THE WORST THING EVER TO HAPPEN TO MUSIC

generování náhodných playlistů ze skladeb hraných ve vysílání Českého rozhlasu

VYHLEDÁVÁČ FIREM KE SPOLUPRÁCI S TAČ R

Dle zákona je možné oslovovat přímo firmy ke spolupráci ne jenom aby se hlásily na výběrové řízení vyhlášená TA ČR. Aplikace umožňuje lidem primárně v TA ČR vyhledávání firem, které byly v určitých oborech úspěšné u jiných institucí a zatím ne u TA ČR.

PRODUKT – CO SI STÁT KUPUJE

Aplikace, která se snaží ze smluv a faktur extrahovat informaci o produktech, které si stát kupuje. Cílem jsou úspory a větší informovanost ze strany státní správy, která by mohla níže zmíněná data efektivněji využívat.

VIZUALIZACE RŮSTU ZÁSTAVBY V OKOLÍ PRAHY

jednoduchá aplikace mapující změny v ploše zastavěného území v územním katastru v Praze a Středočeském kraji. Umožňuje sledovat postupně rostoucí tendence v zastavování vzdálenějších lokalit v okolí od Prahy.

{{ ZDRAVÝKRAJ }}

Jednoduché mapové vizualizace poskytovatelů zdravotních služeb, doplněná údaji o úmrtnosti a vyplácení dávek nem. pojištění pro vybraný region.

SCHOOLCYBERSEC

Aplikace která shrnuje stav kybernetického zabezpečení škol v České Republice. Určeno pro upozornění na běžné nedostatky v zabezpečení školních zařízení a dlouhodobé sledování KPI indikátorů (tzv. pro sledování vývoje kybernetické výspělosti škol).

VIZUALIZACE VÝSLEDKŮ SČÍTÁNÍ LIDU, DOMŮ A BYTŮ 2011

Vytvořili jsme návrh vizualizace výsledků Sčítání lidu z roku 2011 pro ČR. Jedná se o interaktivní mapy a grafy na platformě Tableau Public. Mapy jsou interaktivní a zoomovatelné. Uživateli může měnit parametry u jednotlivých map dle vlastního uvážení. Mapy jsou nachystané i pro fungování na úrovni SO ORP, okresů či krajů, u vybraných měst do úrovně městských částí. Na všechny vizualizace byly použity jako hlavní barvy brandové barvy Sčítání pro rok 2021.

Hackathon veřejné správy ver. 3.0

datové sady

instituce	datová sada
AOPK ČR	Datové sady a náměty Agentury ochrany přírody a krajiny ČR (formát RTF) příklad identifikace parcely (formát PDF)
Brno	Kontejnery na tříděný odpad v Brně (formát ZIP) - možné téma: plánovač trasy pro svoz kontejnerů
Český rozhlas	Dopravní průzkumy v pražské MHD
Český rozhlas	Koncese k prodeji lihu (rok 2017)
Český rozhlas	STK 2018
Český rozhlas	Smlouvy Českého rozhlasu
ČSSZ	Důchodové pojištění
ČSSZ	Nemocenské pojištění
ČSSZ	OSVČ
ČSSZ	Zaměstnavatelé a pojistné vztahy
ČSÚ	Bilance meziokresní vyjíždky do zaměstnání podle výsledků sčítání 2011
ČSÚ	Cizinci (bez azylantů) podle státního občanství, věku a pohlaví
ČSÚ	Dokončené byty v obcích
ČSÚ	Hospodářská zvířata podle krajů
ČSÚ	Hosté a přenocování v hromadných ubytovacích zařízeních podle zemí
ČSÚ	Kapacity hromadných ubytovacích zařízení
ČSÚ	Naděje dožití v okresech a správních obvodech ORP
ČSÚ	Návštěvnost hromadných ubytovacích zařízení
ČSÚ	Obyvatelstvo a domy v obcích podle výsledků sčítání od roku 1869
ČSÚ	Obyvatelstvo podle pětiletých věkových skupin a pohlaví v krajích a okresech

instituce	datová sada
ČSÚ	Obyvatelstvo v základních sídelních jednotkách podle výsledků sčítání 2011
ČSÚ	Osevní plochy zemědělských plodin podle krajů
ČSÚ	Pohyb obyvatel za ČR, kraje, okresy, SO ORP a obce
ČSÚ	Průměrná hrubá měsíční mzda a medián mezd v krajích
ČSÚ	Sklizeň zemědělských plodin podle krajů
ČSÚ	Těžba dřeva podle druhů dřevin a typu nahodilé těžby
ČSÚ	Uchazeči o zaměstnání dosažitelní a podíl nezaměstnaných osob podle obcí
ČSÚ	Vybavenost domácností informačními a komunikačními technologiemi
ČSÚ	Výběr údajů ze SLDB 2011 za domácnosti
ČSÚ	Výběr údajů ze SLDB 2011 za domy a byty
ČSÚ	Výběr údajů ze SLDB 2011 za obyvatelstvo
ČSÚ	Výběr údajů ze SLDB 2011 za vyjíždku
ČTÚ	Faktury
ČTÚ	Kontroly a pokuty
ČTÚ	Koordinované vizařovací diagramy antén rozhlasových a televizních vysílačů
ČTÚ	Netmetr
ČTÚ	Podnikatelé v elektronických komunikacích
ČTÚ	Podnikatelé v poštovních službách
ČTÚ	Pokrytí dálnic mobilním signálem
ČTÚ	Pokrytí železničních koridorů mobilním signálem
ČTÚ	Přidělená čísla a kódy
ČTÚ	Rozhlasové vysílače
ČTÚ	Stacionární měření mobilního signálu
ČTÚ	Šetření rušení
ČTÚ	Televizní vysílače
ČTÚ	Využití rádiového spektra

instituce	datová sada
ČÚZK	Adresní místa s volebními okrsky z RÚIAN v CSV
ČÚZK	Adresní místa z RÚIAN v CSV
ČÚZK	Adresy (AD) dle INSPIRE
ČÚZK	Budovy (BU) dle INSPIRE
ČÚZK	Číselníky ISKN (seznamy katastrálních území, katastrálních pracovišť, atd.) v CSV formátu
ČÚZK	Číselníky RÚIAN/ISÚI (seznamy obcí, ulic, zrušená adresní místa, atd.) v CSV formátu
ČÚZK	DATA50
ČÚZK	DATA200
ČÚZK	Katastrální mapa ve formátu DGN
ČÚZK	Katastrální mapa ve formátu DXF
ČÚZK	Katastrální mapa ve formátu SHP
ČÚZK	Katastrální mapa ve formátu VFK
ČÚZK	Katastrální parcely (CP) dle INSPIRE
ČÚZK	Počty vkladů – statistiky (okresy) exekuce
ČÚZK	Počty vkladů – statistiky (okresy) vlastnická práva
ČÚZK	Počty vkladů – statistiky (okresy) zástavní práva
ČÚZK	RÚIAN (obce, katastrální území, základní sídelní jednotky, volební okrsky, atd.) ve formátu VFR (GML)
ČÚZK	RÚIAN (obce, katastrální území, základní sídelní jednotky, volební okrsky, atd.) ve formátu SHP
ČÚZK	Úhrnné hodnoty druhů pozemků, čtvrtletní statistiky výměr jednotlivých druhů pozemků v katastrálních územích
ČÚZK	Zeměpisné soustavy souřadnicových sítí

Hackathon veřejné správy ver. 3.0

datové sady

instituce	datová sada
MF	ARES - Administrativní rejstřík ekonomických subjektů
MF	CEDR - Centrální registr dotací
MF	Vybraná data ze Státní pokladny
MSP	Veřejné rejstříky a Sbírka listin
MV	Datové sady z Informačního systému o státní službě
MV	Datové sady z Národního katalogu otevřených dat
MV	Datové sady z Registru práv a povinností zde najdete návod na práci s daty a námět na aplikaci
MV	Distribuce z Národního katalogu otevřených dat
MV	Dopravní informace
MV	Nepotřebné nemovité věci
MV	Obsazovaná služební místa
MV	Seznam datových schránek
MV	Smlouvy v registru smluv
MZd	Akreditace pracovišť pro vzdělávání lékařů u poskytovatelů zdravotních služeb
MZe	Dílčí a mezinárodní povodí na území ČR
MZe	Evidence odběrů a vypouštění
MZe	Objekty na vodních tocích
MZe	Osy vodních toků

instituce	datová sada
MZe	Správcovství vodních toků
MZe	Veřejná data LPIS
MZe	Vodní nádrže ve správě s. p. Povodí a s. p. Lesy ČR
MZe	Zdroje pitné vody
NKÚ	Kontrolní akce
NKÚ	Kontrolované osoby
	Přehled datových sad na hackathon (odkazy, struktura, odkaz na dokumentaci API, vygenerování API keys apod.) X-access-token: https://api.golemio.cz/api-keys/auth/sign-up OAuth login - username: test1@prague-city.com, password: Test@123, client_id:hm8tQpeZO_fveknEp6Wcw64cYUa, client_secret: z4gprx1JY7hafJT1vxxHCXJ5fnla
Praha	Parkování P+R - aktuální stav obsazenosti parkovišť
Praha	Parkování P+R - historická data stavu obsazenosti parkovišť 2013-2018
Praha	Parkování na zónách placeného stání - aktuální data, nejnovější údaje o platbách za parkování v ZPS
Praha	Parkování na zónách placeného stání - historická data - platby za parkování v ZPS
Praha	Parkování na zónách placeného stání - mapová vrstva polygonů ZPS
Praha	Polohy vozů MHD ROPID - jízdní řády PID
Praha	Polohy vozů MHD ROPID - linky PID
Praha	Polohy vozů MHD ROPID - polohy vozů PID
Praha	Polohy vozů MHD ROPID - zastávky PID - jednotlivé označnický

instituce	datová sada
Praha	Polohy vozů MHD ROPID - zastávky PID dle druhu dopravy
Praha	Zaplňenost kontejnerů na tříděný odpad - aktuální zaplňenost kontejnerů osazených senzorem
Praha	Zaplňenost kontejnerů na tříděný odpad - polohy stanovišť a seznam kontejnerů na tříděný odpad
SOÚ AV ČR	České panelové šetření domácností (CHPS) (2015-2017)
SOÚ AV ČR	International Social Survey Programme ISSP (1992-2017)
SOÚ AV ČR	Výzkum CVVM - Naše společnost (2001-2019)
SOÚ AV ČR	Výzkum IVVM - Naše společnost (1989-2000)
TA ČR	Projekty Technologické agentury ČR (včetně nepodpořených)
TA ČR	Účastníci projektů (včetně nepodpořených)
Úřad vlády ČR	Informační systém výzkumu, experimentálního vývoje a inovací
ÚZIS ČR	Národní registr poskytovatelů zdravotních služeb

HACKATHON VEŘEJNÉ SPRÁVY VER. 3.0

Téma: Parkování P+R

Parkoviště P+R na území Prahy, jejich polohy, aktuální obsazenost, průměrná obsazenost v jednotlivé dny v týdnu a časy.

Data:

1. Historická data stavu obsazenosti parkovišť: 2013-2018
 - http://opendata.praha.eu/dataset/parkovani_pr
 - Formát: CSV
2. Aktuální stav obsazenosti parkovišť
 - <https://api.golemio.cz/v1/parkings>
 - Formát: GeoJSON
 - X-access-token: <https://api.golemio.cz/api-keys/auth/sign-up>
 - Dokumentace: <https://golemioapi.docs.apiary.io/#reference/traffic/parkings/get-all-parkings>

Výzvy:

Vytvořit model pro predikci stavu obsazenosti v konkrétní dny a časy, včetně víkendů a svátků.

Téma: Parkování na zónách placeného stání (ZPS)

Zóny placeného stání jsou parkovací místa na ulici, kde je placené a regulované parkování. Jsou zavedené v některých městských částech. Mají svoje provozní doby, ceny za hodiny, časové omezení pro nerezidenty dané městské části. Datová sada obsahuje platby za parkování v jednotlivých ZPS, čas, délka zaplaceného stání, způsob platby (parkomat (PARKMACHINE), aplikace (VPH)).

Data:

1. Historická data - platby za parkování v ZPS
 - http://opendata.praha.eu/dataset/zps_tickets
2. Aktuální data, nejnovější údaje o platbách za parkování v ZPS
 - <https://ckc-emea.cisco.com/t/praguecity.com/cdp/v1/opendata/2.0/prague?domain=paidparkingreports>
 - Dokumentace: <https://golemio.docs.apiary.io/#reference/paid-parking-v2>
 - OAuth login - username: test1@prague-city.com , password: Test@123, client_id: hm8tQpeZ0_fveknEp6Wcw64cYUa, client_secret: z4gprx1JY7hafjT1vxxHCXj5fnla
3. Mapová vrstva polygonů ZPS
 - http://opendata.iprpraha.cz/CUR/DOP/DOP_ZPS_ZonyStani_p/WGS_84/DOP_ZPS_ZonyStani_p.json
 - Kód ZPS, kategorie (modrá (RES), fialová (VIS), oranžová zóna (MIX)), provozní doba, cena

Výzvy:

- Pomocí doplňkových metod (kamery, senzory, záznamy od lidí ?) zjistit aktuální obsazenost na konkrétní parkovací zóně
- Integrovat informace o aktuální obsazenosti do aplikace
- Vytvořit predikční model obsazenosti v konkrétní dny a časy, včetně víkendů a svátků

MÍRA ZADLUŽENOSTI OBCÍ VS. VYBRANÉ VÝDAJE

Grafické znázornění míry celkového zadlužení obcí (poměr cizího kapitálu a aktiv obce) a zobrazení vybraných výdajů (dary, cestovné a výdaje na reprezentaci). Jedná se o mapy a grafy s možností filtrů na úrovni kraje, obce a roku. Zpracovávaná data pokrývají dvě volební období do zastupitelských úřadů.

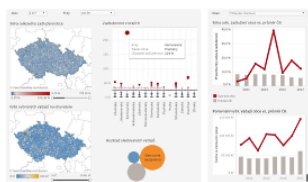

SEZNAM POUŽITÝCH DATOVÝCH SAD:

- Státní pokladna - Rozvaha a Výkaz zisků a ztrát
- RÚIAN: stát ve formátu SHP
- seznam.gov.cz/otevrena-data/datove-sady/2015-04-10/8302

ČÍSLO TÝMU: 6

SEZNAM ČLENŮ TÝMU:

- Eva Tesařová Mátlová
- Gabriela Kiššová
- Miloš Klouček
- Jan Mareš

LINK NA APLIKACI:

<https://data.tvor.me/>

[x Zavřít](#)

<https://data.tvor.me/>

\$OBEČ, POMOCNÍK ZVÍDAVÉHO KOMUNÁLNÍHO VOLIČE

Řešení poskytuje náhled na více než 50 „obecních“ položek převzatých z uvedených zdrojů.

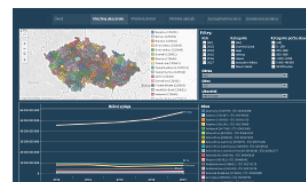

SEZNAM POUŽITÝCH DATOVÝCH SAD:

- Monitor SP (MF)
- Věstník VZ (MMR)
- CEDR (MF)
- Veřejná db ČSÚ
- GIS data ČÚZK

ČÍSLO TÝMU: 4

SEZNAM ČLENŮ TÝMU:

- Václav Jurga
- Martin Smetana
- Stanislav Chrudimský
- Jaroslav Aim

LINK NA APLIKACI:

<https://public.tableau.com/profile/nku1321#!/vizhome/SobecRelease/obec>

(Upozornění: Použijte prosím jiný prohlížeč než MS Internet Explorer).

[x Zavřít](#)

<https://public.tableau.com/profile/nku1321#!/vizhome/SobecRelease/obec>

Evropská unie
Evropský sociální fond
Operační program Zaměstnanost

ŠOBEC

Praha – Brno – Ostrava – Hradec Králové - Bohumín

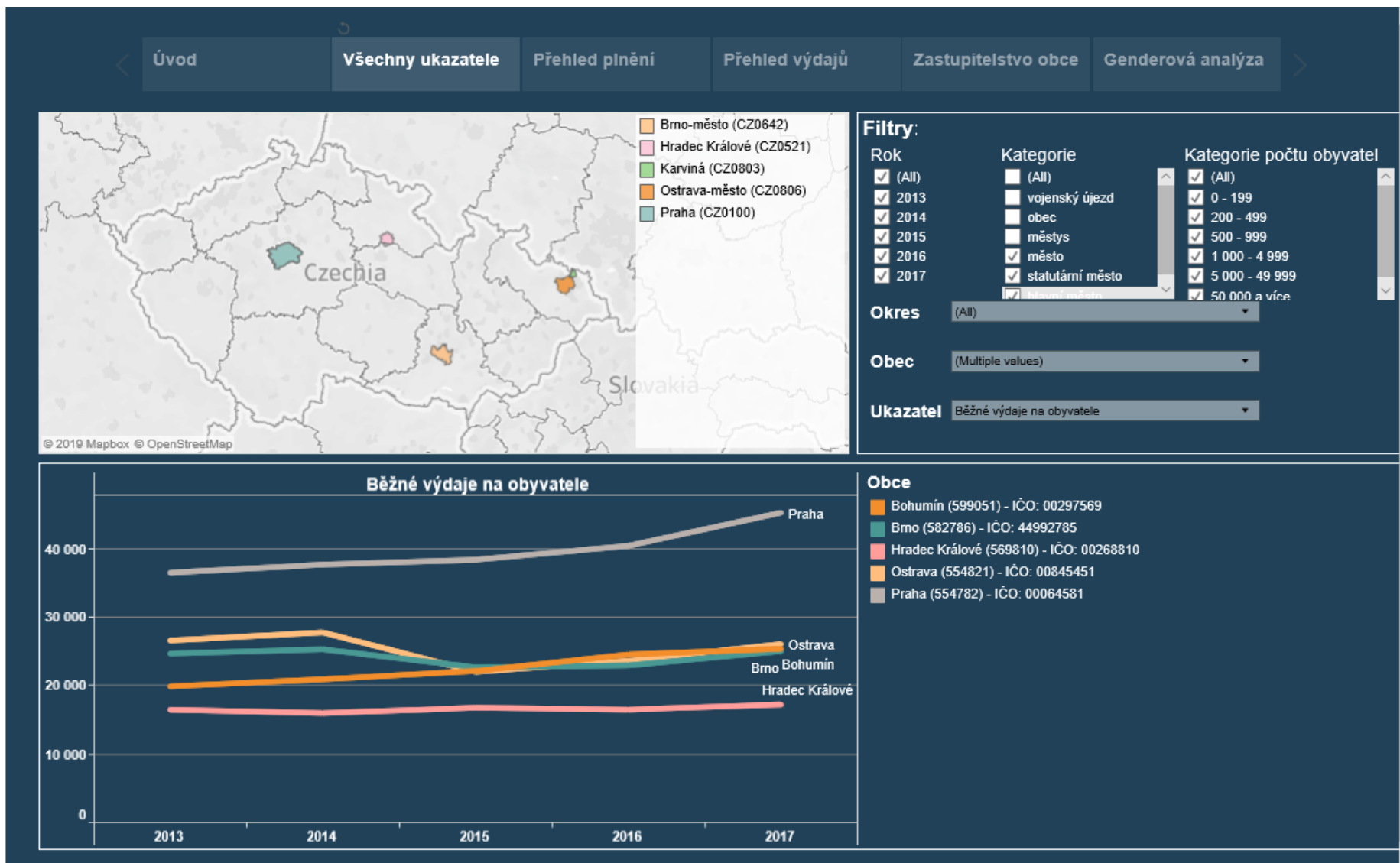

Míra zadluženosti obcí vs. vybrané výdaje BOHUMÍN

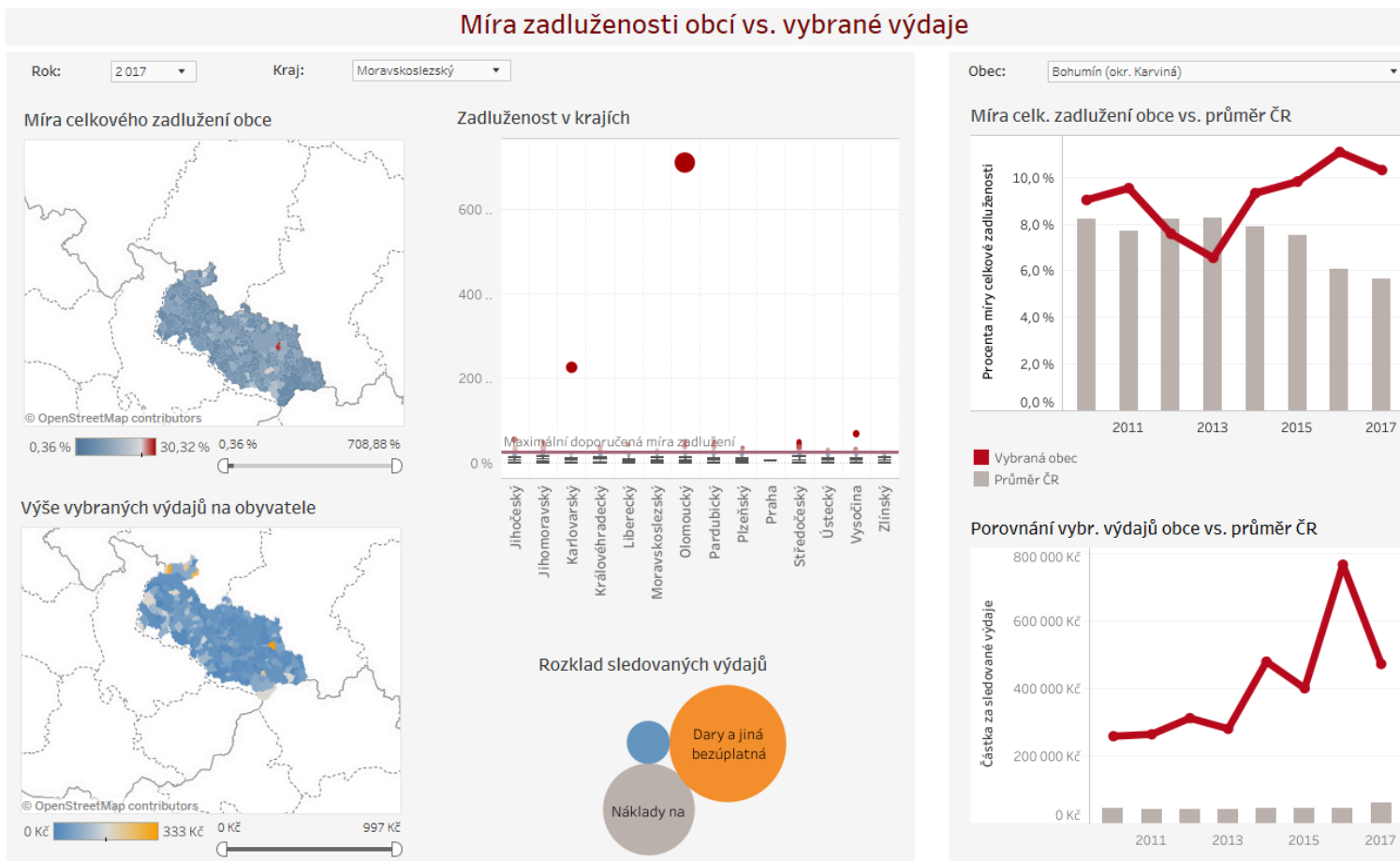

Grafické znázornění míry celkového zadlužení obcí (poměr cizího kapitálu a aktiv obce) a zobrazení vybraných výdajů (dary, cestovné a výdaje na reprezentaci). Jedná se o mapy a grafy s možností filtrů na úrovni kraje, obce a roku. Zpracovávaná data pokrývají dvě volební období do zastupitelských úřadů.

Evropská unie
Evropský sociální fond
Operační program Zaměstnanost

PROČ JSOU OTEVŘENÁ DATA TAKÉ VÝZNAMNÁ

E-government a související pojmy

Pojmy:

- **E-government** – elektronizace veřejné správy
 - **E-democracy** - využití informačních a komunikačních technologií k vytvoření cest pro veřejné konzultace a zapojení veřejnosti, například volby, referenda, konzultace.
 - **Join-up government** – předchůdce Open government (VB)
 - **Open government** – otevřená vláda
 - **Open governance** – otevřené vládnutí
- často vzájemně zaměňovány

E-government v EU

- „E-government je využití ICT ve veřejné správě, kombinované s organizačními změnami a novými dovednostmi k zajištění a zlepšení veřejných služeb a demokratických procesů a posílení podpory veřejné politiky.“ [EUROPEAN COMMISSION, 2014]

E-government v ČR (citace z informační koncepce ČR, Digitální Česko, 2018)

- eGovernment je moderní digitální veřejná správa, využívající k výkonu svých působností digitální infrastrukturu, realizující sadu ICT služeb, které jsou **sdílené, vzájemně sladěné, důvěryhodné, propojené, přístupné, bezpečné, dostupné a efektivní.**

Základní pilíře Open Government

EU

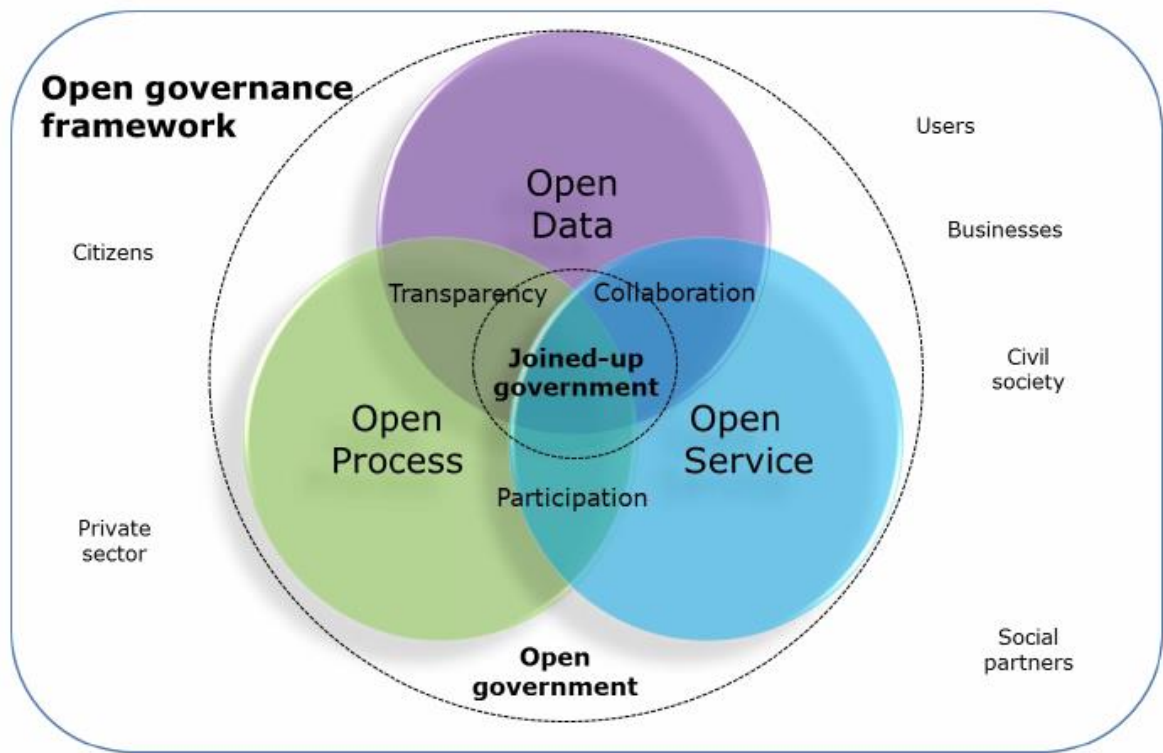

OECD

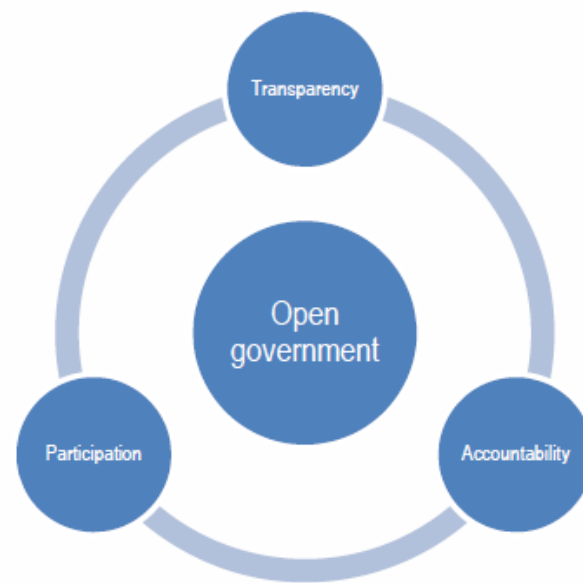

The OECD defines open government as “a culture of governance based on innovative and sustainable public policies and practices inspired by the principles of transparency, accountability, and participation that fosters democracy and inclusive growth.”

EU zatím neklade důraz na vlastní open government, ale soustředí se na budování vhodného prostředí

Evropská unie
Evropský sociální fond
Operační program Zaměstnanost

Otevřená data a SMART CITIES

(REGIONS, ...)

Vazby mezi strategiemi

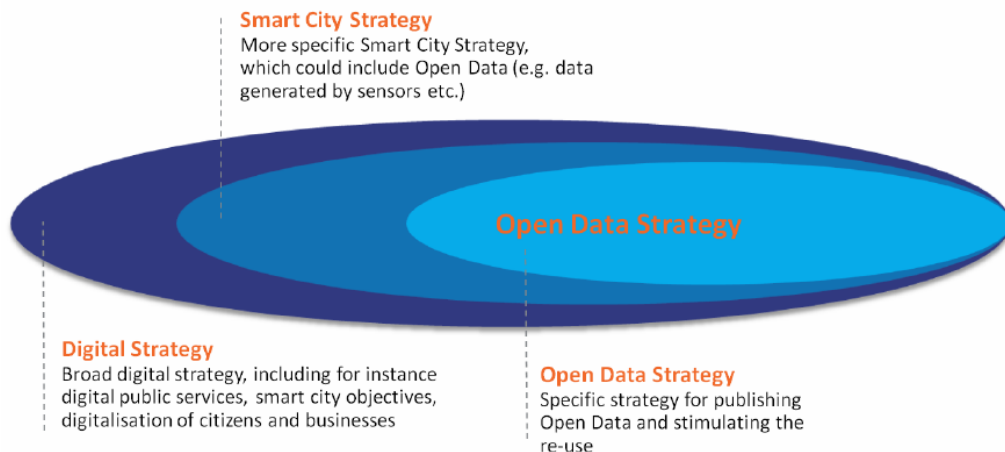

Bariéry v konceptu Smart Cities

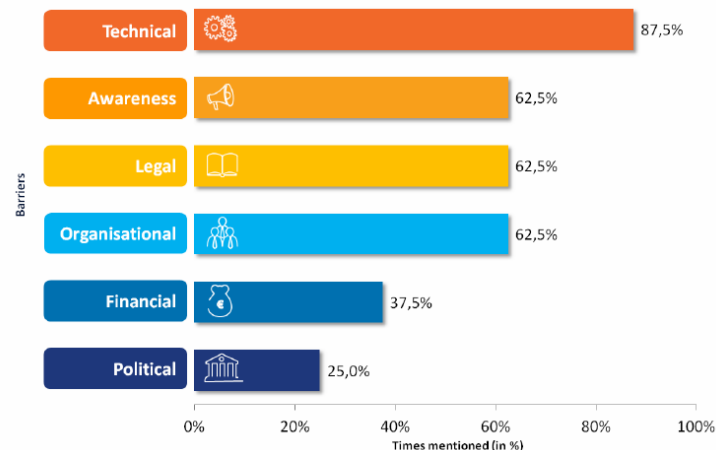

Témata SMART CITIES

- Ekonomika
- Správa a vedení
- Telekomunikace a inovace
- Vzdělávání
- Zdraví
- Doprava
- Energie
- Rekrece
- Urbanistické plánování
- Životní prostředí
- Bezpečnost
- Odpadní vody
- Finance
- Přístřeší
- Voda a kanalizace
- Požární a havarijní ochrana
- Pevné odpady

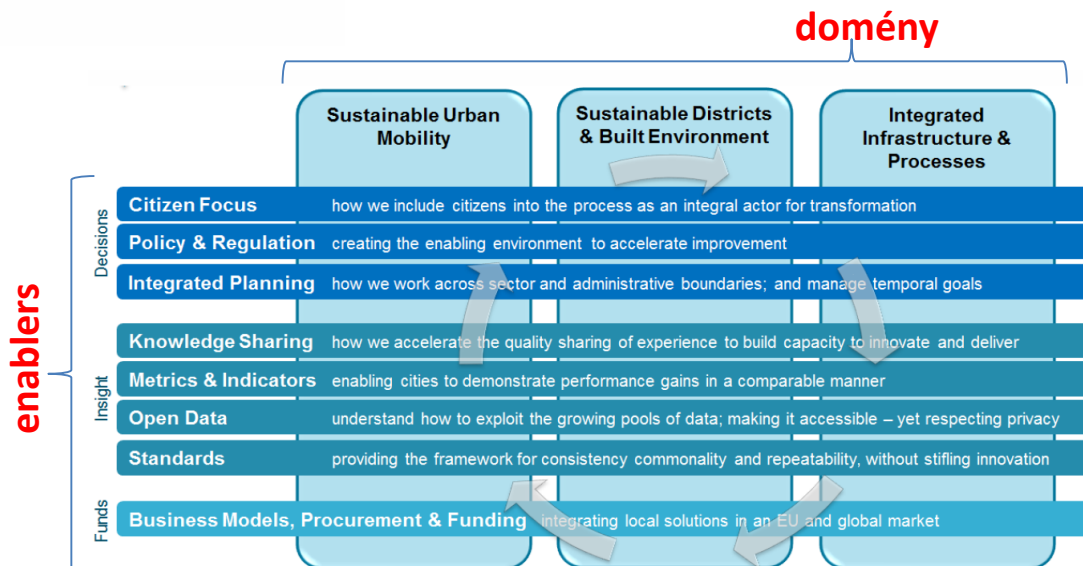

European Innovation Partnership on Smart Cities and Communities - Strategic Implementation Plan

Evropská unie
Evropský sociální fond
Operační program Zaměstnanost

KRÁTKÁ REKAPITULACE

Otevřená data jsou ...

**dle § 3 odst. 11 zákona č. 106/1999 Sb.
o svobodném přístupu k informacím**

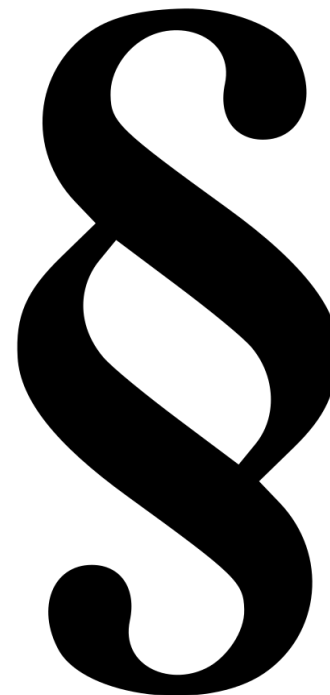

dle § 3 odst. 11 zákona č. 106/1999 Sb.
o svobodném přístupu k informacím

- informace zveřejňované způsobem umožňujícím dálkový přístup
 - tedy na Webu

Otevřená data jsou ...

kisspng [CC BY-SA 4.0](https://creativecommons.org/licenses/by-sa/4.0/)

dle § 3 odst. 11 zákona č. 106/1999 Sb. o svobodném přístupu k informacím

- **informace zveřejňované způsobem umožňujícím dálkový přístup**
 - tedy na Webu
- **v otevřeném formátu**
 - tedy RDF, CSV, JSON, XML apod.

Otevřená data jsou ...

dle § 3 odst. 11 zákona č. 106/1999 Sb. o svobodném přístupu k informacím

- informace zveřejňované způsobem umožňujícím dálkový přístup
 - tedy na Webu
- v otevřeném formátu
 - tedy RDF, CSV, JSON, XML apod.
- v strojově čitelném formátu
 - tedy žádné barevné Excely či WWW stránky

Otevřená data jsou ...

Akce konané 7.10.2019

Desfourský palác ožije festivalem
Od 4. do 12. října se v Praze koná 24. ročník mezinárodního festivalu současného umění 4+4 dny v pohybu.

V Knihovně Václava Havla zazní vzpomínky slavné novinářky
Autobiografickou knihu s názvem „Doma je všude“ představí v Praze autorka Barbara Coudenhove-Kalergi

Be2Can se letos zaměří na problémové děti
6. ročník filmové přehlídky s názvem Be2Can představí v Praze významné filmy z Benátek a Cannes a také několik filmových lahůdek.

Den architektury
Od 1. do 7. října se v Praze koná Den architektury.

Kalendář akcí

« Zářij » Listopad »

pondělí 30.9. 4 akce	úterý 1.10. 6 akcí	středa 2.10.	sobota 5.10. 14 akcí	neděle 6.10. 9 akcí
----------------------------	--------------------------	-----------------	----------------------------	---------------------------

Město	Změna	vyvratel	Změna počtu
Praha		40000	3 miliony
Brno		30000	1 miliarda
Ostrava		20000	30 milionů
Součet		10000	1 miliarda a 33 milionů

Součet dávám jako poslední řádek. Kdo bude data číst strojic

dle § 3 odst. 11 zákona č. 106/1999 Sb. o svobodném přístupu k informacím

- **informace zveřejňované způsobem umožňujícím dálkový přístup**
 - tedy na Webu
- **v otevřeném formátu**
 - tedy RDF, CSV, JSON, XML apod.
- **v strojově čitelném formátu**
 - tedy žádné barevné Excely či WWW stránky
- **jejichž způsob ani účel následného využití není omezen**
 - tedy volné užití, přinejhorším CC-BY
 - možné i komerční využití dat

Otevřená data jsou ...

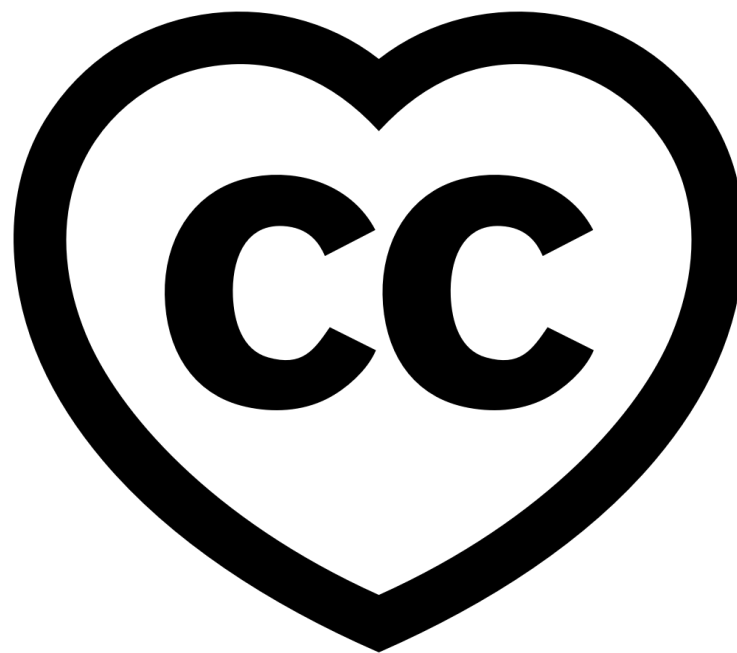

dle § 3 odst. 11 zákona č. 106/1999 Sb. o svobodném přístupu k informacím

- **informace zveřejňované způsobem umožňujícím dálkový přístup**
 - tedy na Webu
- **v otevřeném formátu**
 - tedy RDF, CSV, JSON, XML apod.
- **v strojově čitelném formátu**
 - tedy žádné barevné Excely či WWW stránky
- **jejichž způsob ani účel následného využití není omezen**
 - tedy volné užití, přinejhorším CC-BY
 - možné i komerční využití dat
- **evidovány v NKOD**

Otevřená data jsou ...

Otevřená data nejsou ...

- **Webové či mobilní aplikace s uživatelským rozhraním pro koncové uživatele**

Filter - pěší stezky

Zvolte místo Vhodné pro

HLEDAT VYČISTIT

Pěší trasy

- Barrandov - Hlučín**
5.1 až 8 km
- Braník - Výtoň**
1 až 5 km
- Chuchelský háj**
5.1 až 8 km

Braník - Výtoň

Začátek trasy: MHD Přístaviště

Konec trasy: tramvaj Výtoň

Vzdálenost: 3,3 km

Přibližný čas při rychlosti:

3km/h	1h 6min
4km/h	50min
5km/h	40min

Povrch trasy: asfalt, kostky

Popis trasy: Velmi jednoduchá a nenáročná trasa, která vede podél Vltavy po pravém břehu z Braníka až na Výtoň, po cyklostezce A2. Nevýhodou může být větší vytiženost stezky při pěkném počasí a o víkendu.

Vhodné pro: NW

Zajímavosti na trase: Podolská Vodárna

- Vyšehrad
- Branické skály

Hřiště: dětské hřiště v Podolí

Otevřená data nejsou ...

- **Webové či mobilní aplikace s uživatelským rozhraním pro koncové uživatele**
- **Mapová vizualizace**

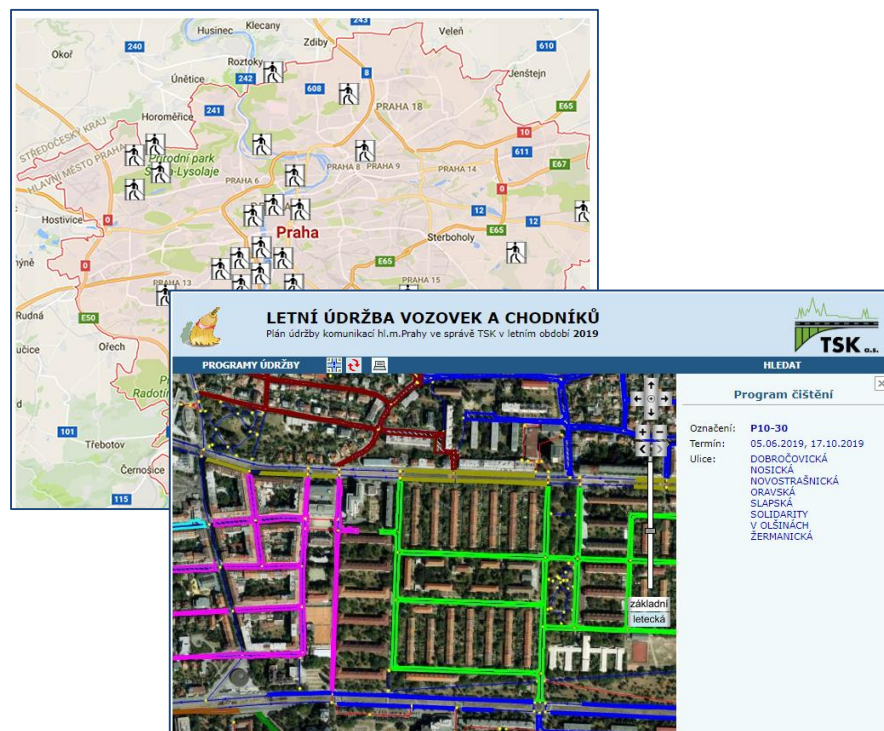

Otevřená data nejsou ...

- **Webové či mobilní aplikace s uživatelským rozhraním pro koncové uživatele**
- **Mapová vizualizace**
- **Tabulky v PDF, HTML či XLS formátech**

Počet provedených úkonů v RSV v hl. m. Praze

Rok	leden	únor	březen	duben	květen	červen	červenec	srpen	září	říjen	listopad	prosinec	Celkem
2001	48328	35931	43402	35905	47020	44794	38072	37226	30391	44715	38164	32373	476321
2002	42811	42826	43540	48795	57083	48495	42845	46575	41483	47733	43980	44377	550543
2003	45637	40271	63242	63745	56592	66586	67130	54513	70616	61098	46959	49029	685418
2004	42291	46936	56670	50704	53307	55906	42294	45515	53162	46990	55515	57468	606758
2005	42549	43626	48216	56215	59484	57172	39173	51938	46767	51421	53087	49269	598917
2006	49797	49140	59320	52299	61806	59786	47342	57833	51666	57235	60374	45978	652576
2007	52833	50392	57667	53967	58415	60203	47099	55810	52838	60636	56164	44367	650391
2008	56305	51859	52157	50535	44243	66411	53659	49594	53881	54213	61246	67010	657822
2009	56373	49117	77713	59646	112174	55253	46509	135600	71056	48939	104338	76912	897631
2010	75029												
2011	69206												
2012	72983												
2013	63170												
2014	66106												
2015	46123												
2016	73911												
2017	78832												

Příloha č. 3 k usnesení Zastupitelstva HMP č. 77 ze dne 23. 5. 2019

Programy v oblasti podpory aktivit integrace cizinců na území hl. m. Prahy pro rok 2019

Program č. 1 - Aktivita na podporu integrace cizinců v hl. m. Praze kulturní, společenská a osvětová činnost, jazyková příprava a komunitní práce
Projekty v dotaci max 200 000,- Kč

Číslo projektu	Zadatel	IČO	Název projektu / Anotace	Celkové náklady v Kč	Polozákladní dotace v Kč	Grant HMP
3026	Integrační centrum Praha o.p.s.	24228320	Komunikaci k integraci: mezinárodní perspektiva, lokální kontext - Hlavním cílem projektu je uspořádání a realizace dvouleté mezinárodní konference „Komunikaci k integraci: mezinárodní perspektiva, lokální kontext“. Konference se uskuteční v Praze a bude určena pro 150 účastníků z řad veřejné správy, neziskového a akademického sektoru, žadčů nových imantačních medií a migračních spolků. Sazba odborné přednášky, panelové diskuse a interaktivní workshopy se bude zabývat tématem komunikace v rámci integrace migrantů na území České republiky. Mezinárodní konference je krokem k postupnému naplňování koncepce hl. m. Prahy pro oblast integrace cizinců. Uspořádání konference rovněž vede k uskutečňování jedné z priorit Akčního plánu pro roky 2018 a 2019 nezávislé na zmíněné koncepci a sekundárně poslouží další prioritní oblasti, zejména informovanosti (majitorní společnosti i cizinců), lokální spolupráci a informovanosti institucionálních akterů integrace, mezinárodní spolupráci v oblasti integrace cizinců a podporu mezikulturního dialogu. Náklady na personální zajištění a koordinaci (dramaturg - koordinátor projektu, administrativní podpora - DPP), náklady na realizaci (pronájem prostor a konferenční techniky, simuláční tlučeňování, realizace workshopů, občerstvení pro účastníky konference, cestovné - zahraniční a tuzemští panelisté, ubytování panelistů, diety - zahraniční účastníci, náklady na publikitu, vytvoření webu, grafiku a tisk propagačních materiálů, videozáznam a záznamy z akce, kancelářské potřeby, povinný a další materiálové náklady). Výše poskytnuté finanční podpory činí 100% krytí na financování nákladů projektu.	545 600 Kč	545 600 Kč	500 000 Kč
3033	Konsorcium nevládních organizací pracujících s migranti v ČR, z.s.	25620553	Vzdělávání interkulturní pracovníků na území hl. m. Prahy - obsahem projektu je vytvořit aktualizovaný kurz pracovníků v sociálních službách s interkulturní kompetencí. Jeho součástí bude sestavení vzdělávacího kurzu, vzdělávání lektorů, pilotáž dílčích částí kurzu a příprava akreditace kurzu. Cílem projektu je vnést do vzdělávání IKP potřebnou strukturu a metodologii shodující se s aktuálními potřebami, současnou praxí a situací na území HMP. Hlavním přínosem pro IKP, kteří jsou primární cílovou skupinou, je metodologická podpora a ustálení vzdělávání. Přínosem pro širší cílovou skupinu i veřejnost obecně je kvalitnější informovanost cizinců a zaměstnanců veřejné i státní správy a podpora bezproblémového soužití cizinců s majoritou. Náklady na osobní náklady (DPP, projektový manažer, metodik kurzu, koordinátor vzdělávacích aktivit, lektorů), provozní náklady a materiální zabezpečení projektu (kancelář, propagační materiály, internet, telefon - kancelář), nákup služeb (propagace na sociálních sítích, grafika, microsite, úprava skript, materiálů a propagace, pronájem místnosti na vzdělávání, učení).	461 000 Kč	322 700 Kč	250 000 Kč
Celkem				1 006 600 Kč	868 300 Kč	750 000 Kč

Cvičení na posouzení otevřených dat

Na následujících na příkladech konkrétních otevřených dat posudíte, zda se jedná o otevřená data v duchu stanovených požadavků (zdůvodněte proč nejsou/jsou, ...):

- kolekce dokumentů v podobě naskenovaných stránek,
- tabulka reprezentovaná v podobě obrázku,
- dokument ve formátu HTML obsahující tabulku vyjádřenou v podobě HTML elementu `<table>` vnořenou v textu,
- tabulka ve formátu XLS či XLSX obsahující více tabulek,
- dokument ve formátu DOC či DOCX obsahující tabulku,
- burzovní kotace.

Evropská unie
Evropský sociální fond
Operační program Zaměstnanost

STAV V ČR, EU A VE SVĚTĚ

Otevřená data v ČR a související kontext

2015

- Standardy publikace a katalogizace otevřených dat veřejné správy.
- Vzorové publikační plány.
- Národní katalog otevřených dat.

2009	2010	2011	2012	2013	2014	2015	≥2016
Spain	Slovenia	Belgium		Austria	Bulgaria	Croatia	Iceland
	UK	Estonia		Denmark	Cyprus	Czech Republic	Latvia
		France		Germany	Finland	Hungary	Liechtenstein
		Italy		Greece	Ireland	Lithuania	Luxembourg
		Netherlands		Romania	Poland		Malta
		Norway		Slovakia			
		Portugal		Sweden			
				Switzerland			

2016

- Novela zákona podporující otevřená data – publikováno pod č. 298/2016 Sb.
- Prováděcí nařízení Vlády č. 425/2016 Sb., o seznamu informací zveřejňovaných jako otevřená data.
- Nově publikující instituce a úřady.
- Strategické dokumenty ČR

2017 - 2019

- Rozvoj NKOD a portálu otevřených dat.
- Příprava Datové politiky VS a zakomponování otevřených dat do Informační koncepce ČR.
- Tvorba sémantického slovníku nad otevřenými daty.
- Příprava nových oblastí pro přílohu nařízení Vlády č.425/2016 Sb.
- Dvě výroční zprávy o stavu publikace otevřených dat za roky 2017 a 2018.

Evropská unie
Evropský sociální fond
Operační program Zaměstnanost

Stávající Národní katalog otevřených dat VS ČR (NKOD)

OTEVŘENÁ DATA

Datové sady [Poskytovatelé](#) [Klíčová slova](#) [Další](#)

Poskytovatelé (24)

Český úřad zeměměřický a
katastrální (129 226)

Český statistický úřad (536)

HLAVNÍ MĚSTO PRAHA (230)

Statutární město Plzeň (160)

Český telekomunikační úřad
(99)

Statutární město Ostrava (91)

Ministerstvo pro místní rozvoj
(79)

Zobrazit další

Vyhledat:

Zobrazit pokročilé filtry

Smaž filtry

Název vzestupně ▾

130 760 datových sad nalezeno

1.Základní výkres

Statutární město Plzeň

Územní plán Plzeň - Výkres č. 1 - Základní členění území; Více na <http://www.ukr.plzen.eu/cz/uzemni-planovani/uzemni-plan-plzen/uzemni-plan-plzen.aspx>; Více na <http://mapy.plzen.eu/aktuality/uzemni-plan-plzen-2016.aspx>

ZIP

100 letá voda

Statutární město Plzeň

Záplavové plochy n-leté vody na území Plzně.

KMZ

ZIP

<https://data.gov.cz/datove-sady>

Klíčová slova (100)

Katastrální mapa (52 666)

1od.Koordinační výkres

Statutární město Plzeň

Územní plán Plzeň - Výkres č. 1 - odůvodnění - Koordinační výkres; Více na

- Co jsou otevřená data?
- Národní katalog otevřených dat (NKOD)
- Postup otevírání dat
 - Vytvoření publikačního plánu
 - Publikace datové sady v otevřené podobě
 - Zprovoznění lokálního katalogu otevřených dat a jeho registrace v NKOD
- Vzorové publikační plány
 - Ministerstva
 - Centrální orgány
 - Kraje
 - Obce s rozšířenou působností
 - Ostatní obce
- Nástroje
- Vzdělávání
- Legislativa
- Dokumenty
- Statistiky NKOD
- Špatná praxe v otevřených datech
- Kontakt

Otevřená data v ČR: Portál pro poskytovatele

Na tomto webu naleznou stávající i budoucí poskytovatelé otevřených dat detailní informace o všech částech procesu otevírání dat. Ostatní zájemci o otevírání dat by měli pokračovat na obecný portál otevřených dat v ČR.

Jak otevírat data?

- Otevírání dat v kostce
- Vytvoření publikačního plánu
- Publikace datových sad
- Zprovoznění lokálního katalogu
- Ochrana osobních údajů a GDPR
- Vzorová směrnice publikace a katalogizace otevřených dat
- Technické standardy pro datové sady na stupni otevřenosti 3
- Otevřená formální norma pro Propojená data
- Příklady špatné praxe v oblasti otevřených dat

Kontakty

- Národní koordinátor otevřených dat
- Pracovní skupina poskytovatelů otevřených dat
- Pracovní skupina uživatelů otevřených dat

Co má obsahovat publikační plán?

- Ministerstva
- Centrální orgány
- Kraje
- Obce s rozšířenou působností
- Ostatní obce

Školení, semináře a workshopy

V listopadu 2017 proběhla Výroční konference Otevřená data ve veřejné správě 2017 a stále probíhají školení k otevřeným datům.

Aktuální akce: **Úvodní školení k Otevřeným datům**,

- Termín: 27.9.2018,
- Místo školení: Ministerstvo vnitra ČR, nám. Hrdinů 1634/3, 140 21 Praha 4

Více informací v sekci vzdělávání. [Přihláška na školení](#)

V případě zájmu si můžete o další školení napsat.

<https://opendata.gov.cz>

<https://data.gov.cz/>

EVROPSKÝ DATOVÝ PORTÁL

Zpravodaj | FAQ | Hledat | Kontakt | Cookies | Právní upozornění | Přihlásit se | čeština (cs)

Vyhledávání v obsahu stránky

Evropský Datový Portál

Čím se zabýváme? - Data - Poskytování dat - Používání dat - Zdroje -

Prohledávat soubory dat

Zadat klíčová slova... Hledat

Pokročilé vyhledávání (SPARQL)

Procházet datové sady podle kategorie dat

- Zemědělství, rybolov, lesnictví a včíviva
- Energie
- Regiony a města
- Doprava
- Hospodářství a finance
- Mezinárodní otázky
- Vláda a veřejný sektor
- Spravedlnost, právní systém a veřejná bezpečnost
- Životní prostředí
- Vzdělávání, kultura a sport
- Zdraví
- Populace a společnost
- Věda a technika
- Katalogy
- Všechna data

Otevřená data v Evropě

Kategorie	Podíl (%)
Open Data Policy	82%
Impact of Open Data	54%
Use of Open Data	67%
Usability of the Portal	68%
Re-Usability of Data	77%
Spread of Data Across Data Domains	90%

EU Scores Open Data Readiness

EU Scores Open Data Portal Maturity

Další informace

EVROPSKÝ DATOVÝ PORTÁL

Zpravodaj | FAQ | Hledat | Kontakt | Cookies | Právní upozornění | Přihlásit se | čeština (cs)

Vyhledávání v obsahu stránky

Evropský Datový Portál > Používání dat > Příklady použití

Čím se zabýváme? - Data - Poskytování dat - Používání dat - Zdroje -

Výhody používání dat | Kontrolní seznam pro využívání dat | **Příklady použití** | Podělte se o svou zkušenost

Příklady použití

Tato část portálu obsahuje případy od obou vydavatelů a opětných uživatelů otevřených dat. Případy použití uvedené níže se shromažďují pomocí formuláře „Podělte se o svou zkušenost“ na portálu nebo nám byly předány pomocí jiných kontaktů. Tato část portálu bude s postupujícím časem růst.

Filtr

Klíčová slova

Země
Czech Republic

Region
- Any -

Sektor
- Any -

Type of Use Case
- Any -

Aplikovat | Resetovat

Název	Sektor	Natura	Popis	Datum
Czech Republic - Hackuj hazard	Justice, Legal System & Public Safety	Application	Description: An interactive map showing the percentage of people being...	15/10/2017
Czech Republic - CZ.NIC	Science & Technology	Application	Description: CZ.NIC aims to encourage the development of Open Data in the user...	07/04/2017
Czech Republic - Real Reality	Regions & Cities	Application	Description: Real Reality is a plugin that provides additional information...	07/12/2016
Czech Republic - Spinque - Czech Restaurant Inspections	Education, Culture & Sport	Application	Description: Service providing information about Czech food establishments and...	

NYC OpenData Website:

- Header: NYC OpenData, Home, Data, About
- Navigation: DATA, TOPICS, IMPACT, APPLICATIONS, DEVELOPERS, CONTACT
- Language: RU (Russian)
- Buttons: Вход (Login), LOG IN | REGISTER
- Content: A search bar with the text "Credit Card Complaints" and a search icon.

DATA.GOV Website:

- Header: DATA, TOPICS, IMPACT, APPLICATIONS, DEVELOPERS, CONTACT
- Main Text: "The home of the U.S. Government's open data. Here you will find data, tools, and resources to conduct research, develop web and mobile applications, design data visualizations, and [more](#)."
- Section: "GET STARTED SEARCH OVER 236,345 DATASETS"
- Search Bar: "Credit Card Complaints" with a search icon.
- Section: "BROWSE TOPICS" with a grid of 14 icons representing various categories: Agriculture, Climate, Consumer, Ecosystems, Education, Energy, Finance, Health, Local Government, Manufacturing, Maritime, Ocean, Public Safety, and Science & Research.
- Section: "INDICATOR DASHBOARD" with a grid of 6 icons representing: Education, Demography, Economy, Industries, Transport, and Labour And Employment.
- Section: "HIGH VALUE DATASETS" (partially visible).

Gambie
hlavní město Banjul

<http://gambia.opendataforafrica.org/>

GAMBIA DATA PORTAL

HOME DATA CATALOG GALLERY SDG

Search for data, statistics and visualizations

Examples: Banjul Primary Education, Sandu Households, Jokadou Maize, Western Mortality

Select Division

- Banjul
- Central River
- Lower River
- North Bank
- Upper River
- Western

Division Profile

Population (persons)	Area in sq.km	Number of Households
31,301	12	6,744
Population Density (persons/sq.km)	Literacy Rate of 15-24 year-olds (%)	Infant Mortality Rate (per 1000 live births)
2,608	75	36

More Data Compare

Population
Thousand

2003 2013

Population, Density and Area (2013)

	Population (persons)	Population Density (persons/sq.km)	Area in sq.km
Western	699,704	397	1,764
Upper River	239,916	116	2,070
Central River	226,018	78	2,894
North Bank	221,054	98	2,256
Lower River	82,361	51	1,618
Banjul	31,301	2,608	12

Obyvatelstvo	
Počet obyvatel:	1 713 267 (152. na světě, odhad 2013)
Hustota zalidnění:	141 ob. / km ² (73. na světě)
HDI:	▲ 0,441 (nízký) (174. na světě, 2017)
Jazyk:	angličtina (úřední), mandinka, wulufština, fula, jiné místní dialekty, především ve vnitrozemí se vlivem obchodu s frankofonním Senegalem prosazuje i francouzština
Náboženství:	muslimové 90%, křesťané 9%, domorodé náboženství 1%

Index lidského rozvoje (anglicky *Human development index*, **HDI**) je prostředek pro srovnání klíčových rozměrů lidského rozvoje, mezi které patří: dlouhý a zdravý život, přístup ke vzdělání a životní standard. Jedná se tedy o ukazovatel životní úrovně. HDI je geometrický průměr z indexů, které vyjadřují každý z těchto tří rozměrů. Index udává číslo od 0 do 1, čímž se státy zařadí do jednoho ze čtyř stupňů rozvoje.

<http://gambia.opendataforafrica.org/>

Poměrování vyspělosti v oblasti otevřených dat

1. **Open Data Maturity (Report) in EU -**

<https://www.europeandataportal.eu/en/dashboard#2017>

- A multidimensional index of open data readiness, impact and Portal Maturity.
- Základní způsob měření v ČR a EU.

2. **The Open Data Barometer -** www.opendatabarometer.org

- A multidimensional index of open data readiness, implementation and impact developed by the Web Foundation and ODI.

3. **Global Open Data Index -** <https://index.okfn.org/>

- A regular assessment of whether key datasets are available as open data.

4. **Open Data Monitor -** <http://opendatamonitor.eu/>

- New EU project to look at automated assessment of open data.

5. **Open Data Certificate -** <https://certificates.theodi.org/>

- Platform for data publishers to assess and improve the quality of their own open data.

Evropská unie
Evropský sociální fond
Operační program Zaměstnanost

Open Data Maturity (Report) 2018

celá EU

Open Data Maturity Assessment

Open Data Readiness

Portal maturity

1. Presence of Open Data Policy	2. Licensing Norms	3. Extent of coordination at national level	4. Use of Data	5. Impact of Open Data	6. Usability of the portal	7. Re-usability of data	8. Spread of data across domains
---------------------------------	--------------------	---	----------------	------------------------	----------------------------	-------------------------	----------------------------------

2015 - 2017

2018 -

Dimension	Key indicators	Scoring	Weight
Open Data Policy		680	27%
	Policy framework	180	
	Coordination at national level	350	
	Licensing norms	150	
Open Data Portals		650	26%
	Portal features	250	
	Portal usage	120	
	Data provision	160	
	Portal sustainability	120	
Open Data Impact		650	26%
	Strategic awareness	200	
	Political impact	130	
	Social impact	110	
	Environmental impact	80	
	Economic impact	130	
Open Data Quality		520	21%
	Automation	100	
	Data and metadata currency	210	
	DCAT-AP compliance	210	
Total		2500	

Open Data Maturity scores - EU28, 2018

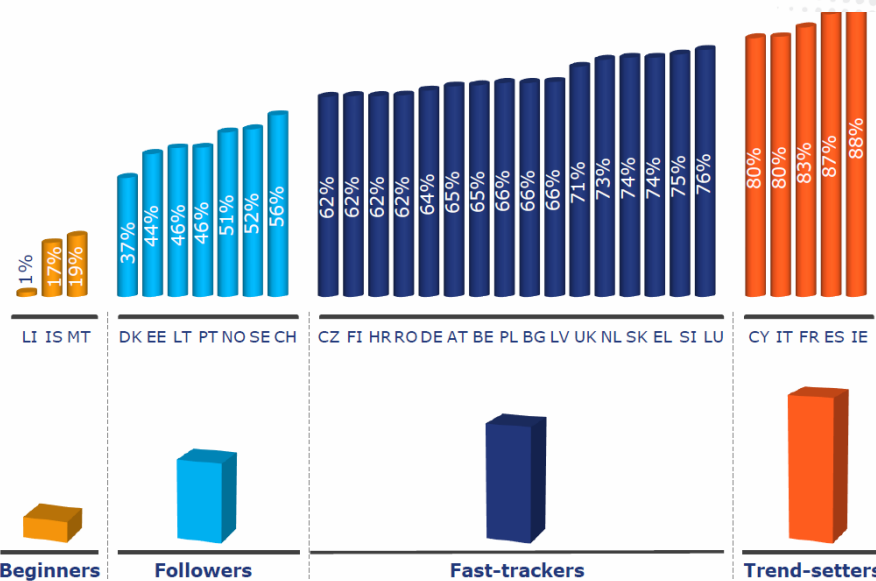
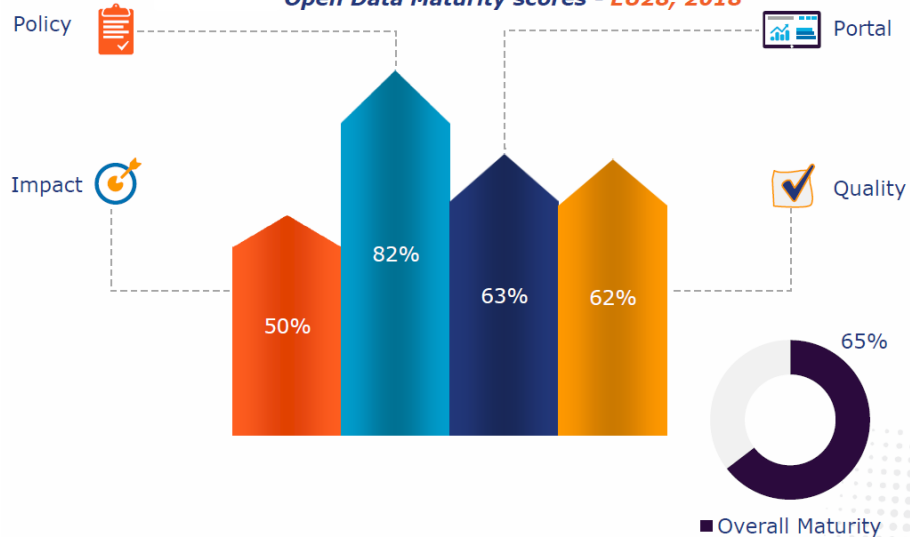

Open Data Maturity (Report) 2018

Country	Policy			Portals				Impact					Quality			Policy	Portal	Impact	Data Quality	Open Data Maturity
	Policy framework	National coordination	Licensing norms	Portal features	Portal usage	Data provision	Portal sustainability	Strategic awareness	Political impact	Social impact	Environmental impact	Economic impact	Automation	Data & metadata currency	DCAT-AP compliance					
Maximum	180	350	150	250	120	160	120	200	130	110	80	130	100	210	210	680	650	650	520	2500
Ireland See details	170	310	140	175	130	110	80	130	200	100	140	85	80	150	195	620	525	625	425	87.8%
Spain See details	180	310	145	180	130	110	80	130	185	110	125	85	90	130	185	635	505	630	405	87.0%
France See details	180	320	145	160	115	110	80	50	220	115	100	85	80	135	180	645	520	515	395	83.0%
Italy See details	180	330	145	125	120	110	80	40	150	95	115	95	100	165	150	655	455	475	415	80.0%
Cyprus See details	140	320	150	165	115	95	65	15	200	120	145	80	65	115	200	610	545	455	380	79.6%
Luxembourg See details	140	335	145	195	120	10	50	110	185	115	125	70	55	70	175	620	495	485	300	76.0%
Slovenia See details	180	325	145	115	100	80	50	0	170	115	135	85	70	105	190	650	505	345	365	74.6%
Greece See details	150	275	130	170	100	70	40	80	185	110	130	85	45	120	150	555	510	460	315	73.6%
Slovakia See details	180	295	145	165	70	60	50	40	190	95	135	45	55	125	190	620	465	385	370	73.6%
Netherlands See details	140	315	140	115	85	60	50	30	135	120	115	85	90	155	190	595	455	340	435	73.0%
United Kingdom See details	160	285	115	135	100	70	50	90	160	95	90	70	60	120	170	560	415	445	350	70.8%
Latvia See details	120	270	140	165	70	30	50	40	145	85	140	30	50	140	180	530	400	355	370	66.2%
Bulgaria See details	170	310	130	130	80	60	35	0	140	110	110	40	50	140	140	610	400	305	330	65.8%
Poland See details	150	270	130	155	85	60	55	45	160	105	135	65	40	100	90	550	465	400	230	65.8%
Belgium See details	150	305	130	105	35	35	40	20	165	105	110	40	100	130	160	585	420	235	390	65.2%
Austria See details	150	300	145	155	55	25	25	80	180	105	125	70	45	75	85	595	480	340	205	64.8%
Germany See details	150	250	125	100	60	55	15	20	120	90	90	50	90	175	200	525	350	250	465	63.6%
Romania See details	100	250	140	105	65	45	35	0	200	115	135	70	50	115	125	490	520	250	290	62.0%
Croatia See details	170	290	150	90	30	45	35	0	150	90	80	50	85	135	145	610	370	200	365	61.8%
Finland See details	100	300	140	140	20	0	20	10	230	110	145	60	80	75	135	535	445	165	385	61.8%
Czech Republic See details	120	280	150	145	45	35	30	30	130	40	50	60	65	150	210	550	280	285	425	61.6%
Switzerland See details	80	255	120	95	40	15	15	0	150	90	125	50	80	135	150	455	415	165	365	56.0%

Naši sousedé

Průměr EU 28

ČR 2018

Open Data Maturity (Report) 2018

ČR

Evropská unie
Evropský sociální fond
Operační program Zaměstnanost

CZECH REPUBLIC

State-of-Play on Open Data - 2018

PROGRESS 2015-2017

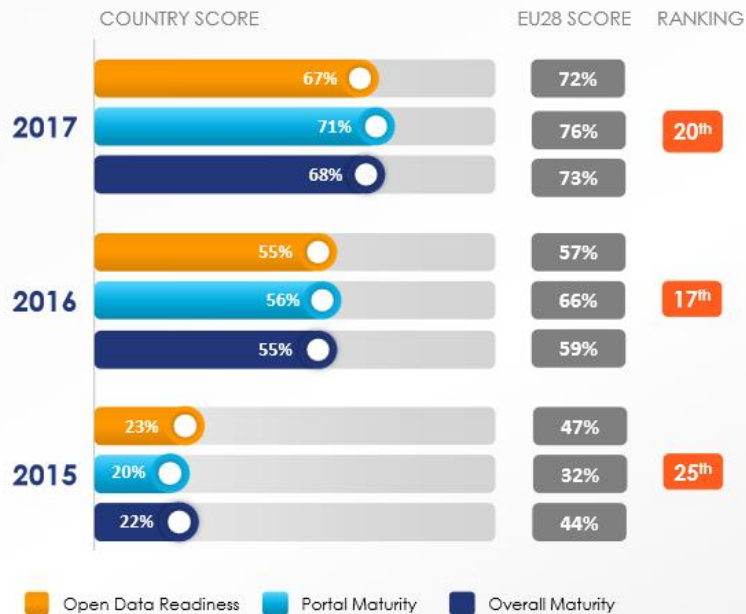

MATURITY LEVEL 2018

CLUSTER: FAST-TRACKER

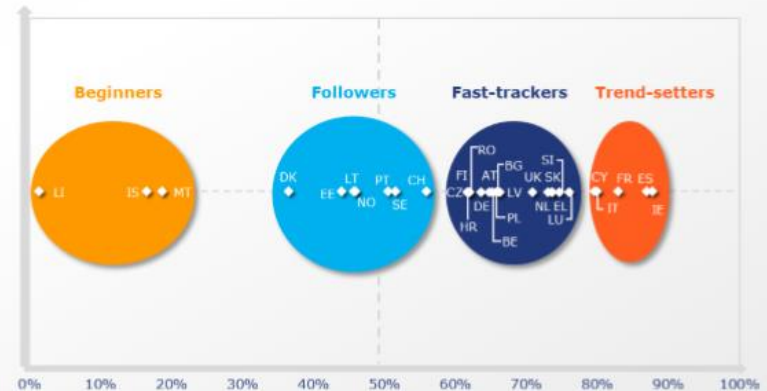

Evropská unie
Evropský sociální fond
Operační program Zaměstnanost

Open Data Maturity (Report) 2018

náš nejbližší soused a ten nejlepší

SLOVAKIA

State-of-Play on Open Data - 2018

PROGRESS 2015-2017

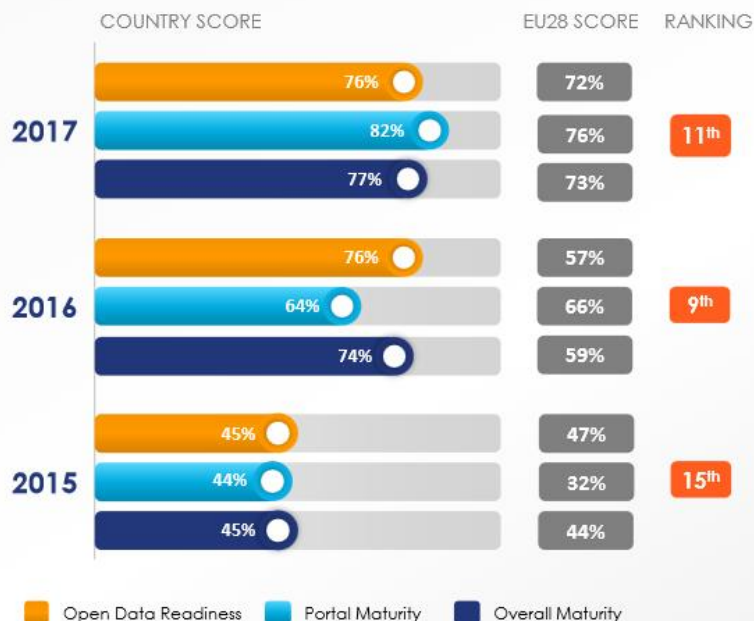

MATURITY LEVEL 2018

CLUSTER: FAST-TRACKER

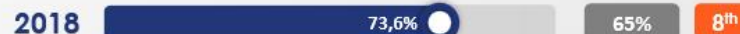
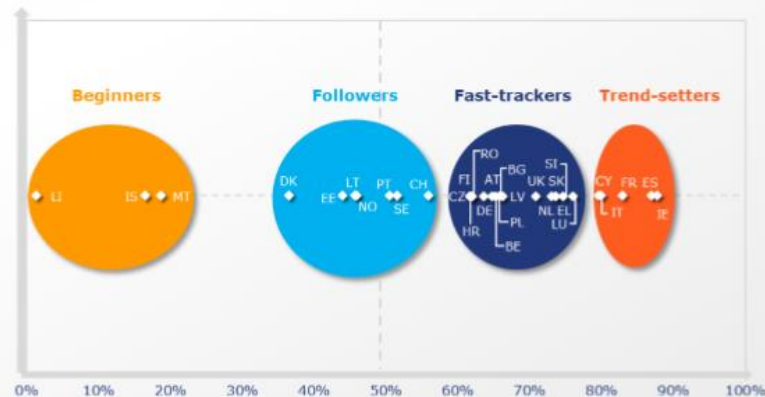

Legend: ■ Overall Maturity ■ EU28 Average

Evropská unie
Evropský sociální fond
Operační program Zaměstnanost

Open Data Maturity (Report) 2018

naš nejblížeší soused a ten nejlepší

SLOVAKIA

State-of-Play on Open Data - 2018

IRELAND

State-of-Play on Open Data - 2018

MATURITY PROGRESS 2015-2017

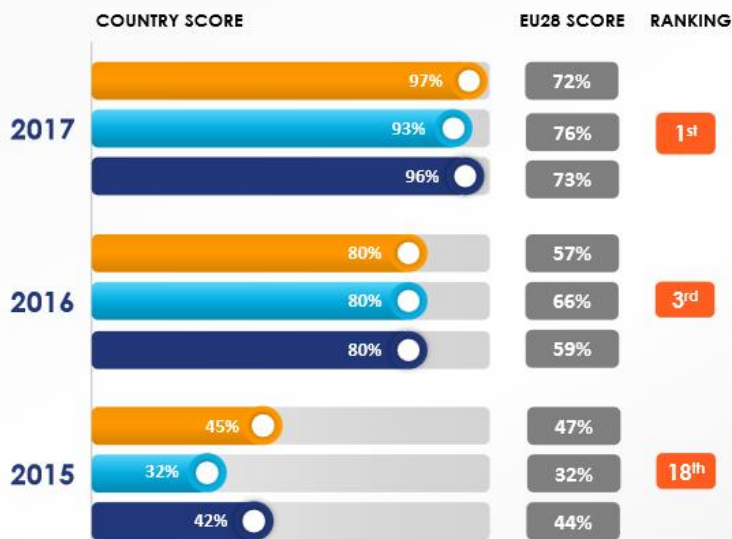

Open Data Readiness Portal Maturity Overall Maturity

MATURITY LEVEL 2018

CLUSTER: TREND-SETTER

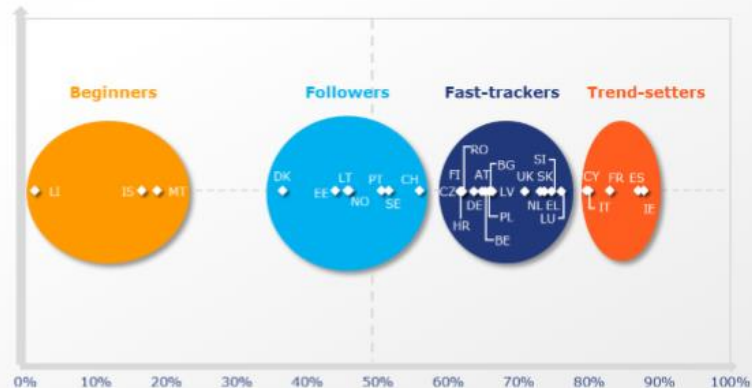

2018 Overall Maturity 87,8% EU28 Average 65% 1st

Overall Maturity EU28 Average

Hodnocení v roce 2015

<http://opendatabarometer.org/>

Struktura kritérií

Readiness (35%) (Primary & secondary data)			
Government policies (¼)	Government action (¼)	Entrepreneurs & business (¼)	Citizens & civil society (¼)
Implementation (35%) (Dataset assessments)			
Accountability dataset cluster (⅓)	Innovation dataset cluster (⅓)	Social policy dataset cluster (⅓)	
Impacts (30%) (Primary data)			
Political (⅓)	Economic (⅓)	Social (⅓)	

Pořadí prvních 10 států

POSITION	COUNTRY	SCORE	READINESS	IMPLEMENTATION	IMPACT
1	UK				
2	USA				
2	France				
4	Canada				
5	Denmark				
6	New Zealand				
7	Netherlands				
8	Korea				
9	Sweden				
10	Austria				
Average top 10		78.04	90.04	74.50	71.30

Pozice ČR:

Rok	pořadí	skóre
2013	22	(43)
2014	17	(58)
2015	26	(49)
2016	31	(44)

Základ tvoří hodnocení států na 1. místě (ve všech případech se jedná o VB).

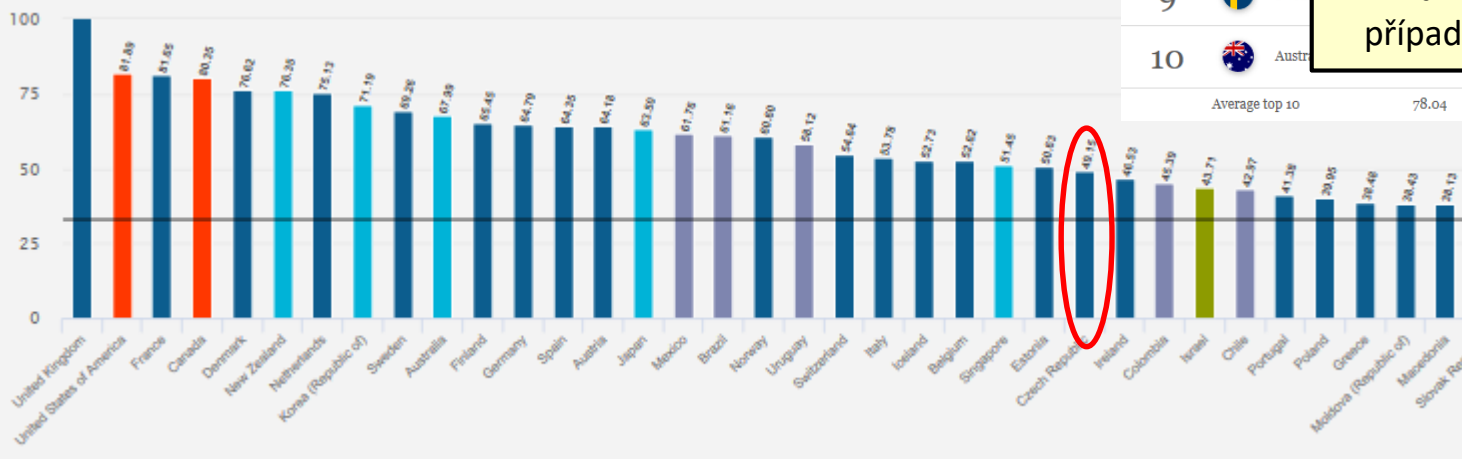

Evropská unie
Evropský sociální fond
Operační program Zaměstnanost

The Leaders Edition looks at the 30 governments that have adopted the [Open Data Charter](#) and those that, as G20 members, have committed to [G20 Anti-Corruption Open Data Principles](#).

G20 Anti-corruption Open Data Principles:

1. Open by Default
2. Timely and Comprehensive
3. Accessible and Usable
4. Comparable and Interoperable
5. For Improved Governance and Citizen Engagement
6. For Inclusive Development and Innovation

<http://opendatabarometer.org/>

Open Data Barometer

Hodnocení v roce 2016+

Country	Score ¹ <small>(OUT OF 100)</small>	Score Change ² <small>(PREVIOUS YEAR)</small>	Score Trend ³ <small>(PREVIOUS 5 YEARS)</small>	Readiness ⁴ <small>(OUT OF 100)</small>	Implementation ⁵ <small>(OUT OF 100)</small>	Emerging Impact ⁶ <small>(OUT OF 100)</small>
Canada See details	76	18 ▲		86	87	55
United Kingdom See details	76	-4 ▼		83	89	57
Australia See details	75	17 ▲		79	84	62
France See details	72	17 ▲		84	77	55
Korea See details	72	25 ▲		82	67	67
Mexico See details	69	33 ▲		79	67	62
Japan See details	68	24 ▲		78	68	58
New Zealand See details	68	5 ▲		79	72	52
United States of America See details	64	-11 ▼		79	76	37
Germany See details	58	2 ▲		76	72	27
Uruguay See details	56	23 ▲		71	70	28
Colombia See details	52	25 ▲		69	60	28
Russia See details	51	10 ▲		62	59	32
Brazil See details	50	15 ▲		63	56	30
Italy See details	50	8 ▲		61	61	27
India See details	48	16 ▲		64	49	32
Argentina See details	47	14 ▲		66	56	20
Ukraine See details	47	25 ▲		60	52	28
Philippines See details	42	19 ▲		54	42	30
Chile See details	40	2 ▲		54	55	12
Indonesia See details	37	17 ▲		49	45	17
South Africa See details	36	14 ▲		50	37	22
Paraguay See details	34	15 ▲		41	45	15
China See details	31	15 ▲		44	38	10
Costa Rica See details	31	1 ▲		48	43	3
Turkey See details	31	5 ▲		33	53	7
Panama See details	30	10 ▲		47	42	0
Guatemala See details	26	2 ▲		36	37	5
Saudi Arabia See details	25	12 ▲		40	32	3
Sierra Leone See details	22	11 ▲		33	23	10

Evropská unie
Evropský sociální fond
Operační program Zaměstnanost

DŮLEŽITÉ POJMY V OBLASTI OTEVŘENÝCH DAT

Důležité pojmy v oblasti otevřených dat (definice v legislativě)

Strojově čitelný formát - strojově čitelným formátem se rozumí formát datového souboru s takovou strukturou, která umožňuje programovému vybavení snadno nalézt, rozpoznat a získat z tohoto datového souboru konkrétní informace, včetně jednotlivých údajů a jejich vnitřní struktury. - *§ 3, odst. 7, Zákon č. 106/1999 Sb., Zákon o svobodném přístupu k informacím.*

Otevřený formát - otevřeným formátem se rozumí formát datového souboru, který není závislý na konkrétním technickém a programovém vybavení a je zpřístupněn veřejnosti bez jakéhokoli omezení, které by znemožňovalo využití informací obsažených v datovém souboru. - *§ 3, odst. 8, Zákon č. 106/1999 Sb., Zákon o svobodném přístupu k informacím.*

Otevřená data - Otevřenými daty se rozumí informace zveřejňované způsobem umožňujícím dálkový přístup v otevřeném a strojově čitelném formátu, jejichž způsob ani účel následného využití není omezen a které jsou evidovány v národním katalogu otevřených dat. - *§ 3, odst. 11, Zákon č. 106/1999 Sb., Zákon o svobodném přístupu k informacím.*

Národní katalog otevřených dat (NKOD) - Národní katalog otevřených dat je informační systém veřejné správy přístupný způsobem umožňujícím dálkový přístup sloužící k evidování informací zveřejňovaných jako otevřená data. - *§ 4c, odst. 1, Zákon č. 106/1999 Sb., Zákon o svobodném přístupu k informacím.*

Metadata – Data popisující souvislosti, obsah a strukturu zaznamenaných informací a jejich správu v průběhu času. - *§ 3, odst. 10, Zákon č. 106/1999 Sb., Zákon o svobodném přístupu k informacím.*

Podmínky užití otevřených dat - Licenční oprávnění, která zajišťují bezproblémové užití otevřených dat a zabraňují případnému porušení autorských a databázových práv, která se k danému obsahu mohou vázat. - *§ 3 odst. 11 zákona č. 106/1999 Sb. o svobodném přístupu k informacím.*

Otevřená formální norma - Otevřenou formální normou se rozumí pravidlo, které bylo vydáno písemně a obsahuje specifikace požadavků na zajištění schopnosti různých programových vybavení vzájemně si poskytovat služby a efektivně spolupracovat. - *§ 3, odst. 9, Zákon č. 106/1999 Sb., Zákon o svobodném přístupu k informacím.*

Důležité pojmy v oblasti otevřených dat

Datová sada - Množina souvisejících dat, vztahujících se k jednomu věcnému tématu. Datová sada je poskytována formou jedné či více distribucí, tj. datových souborů či prostřednictvím definovaného programového rozhraní (API).

Distribuce datové sady - Datový zdroj v podobě elektronického souboru, který zpřístupňuje data datové sady nebo jejich část (tj. jednotlivé datové soubory ve zvolených formátech).

Datové schéma – Popis struktury datové sady ve strojově čitelném formátu.

Metadata datové sady - data popisující datovou sadu, zejména její věcný obsah, časové, územní a další souvislosti.

Metadata distribuce datové sady - data popisující distribuci datové sady, zejména její strukturu, časové a další souvislosti.

Míra otevřenosti dat - Míra otevřenosti dat je vyjádřena pomocí 5 stupňů otevřenosti. Stupně 1 - 5 pak znamenají různou úroveň otevřenosti dat (s rostoucím stupněm roste i otevřenost). Někdy bývá přidáván stupeň 0, který znamená, že datová sada není dostupná v síti WWW nebo nemá specifikovány podmínky užití otevřených dat.

Otevřená data veřejné správy - Otevřená data veřejné správy jsou otevřená data shromážděná, vytvořená nebo financovaná orgány veřejné správy.

Katalogizační záznam - Předepsaná struktura metadat o datové sadě a jejích distribucích. Katalogizační záznamy jsou katalogizovány v Národním katalogu otevřených dat.

API - Rozhraní pro programování aplikací. Jde o sbírku procedur, funkcí, tříd či protokolů nějaké knihovny (ale třeba i jiného programu nebo jádra operačního systému), které může programátor využívat. API určuje, jakým způsobem jsou funkce knihovny volány ze zdrojového kódu programu. API musí být opatřeno řádnou dokumentací, například dle specifikace OpenAPI (<https://swagger.io/specification/>).

Důležité pojmy v oblasti otevřených dat

Publikační plán - Publikační plán je seznam datových sad plánovaných k publikaci v podobě otevřených dat, sestavovaný Koordinátorem otevírání dat. Stanovuje, jaké datové sady Poskytovatele dat budou publikovány, jaký bude harmonogram otevírání, a pro každou datovou sadu určuje podmínky užití datové sady. Publikační plán je aktualizován v roční periodě.

Poskytovatel dat - správce informačního systému veřejné správy nebo jiný povinný subjekt, který poskytuje otevřená data dle zvláštního právního předpisu.

Katalog otevřených dat - softwarová aplikace umožňující zobrazení, vytváření, úpravu, správu a rušení katalogizačních záznamů, která umožňuje katalogizační záznamy prezentovat v plném rozsahu uživatelům sítě WWW, včetně funkcionality vyhledávání a získání přehledového seznamu všech katalogizačních záznamů

Národní katalog otevřených dat - Centrální katalog otevřených dat provozovaný a spravovaný Ministerstvem vnitra ČR, který je dostupný způsobem umožňujícím vzdálený přístup a obsahuje katalogizační záznamy o datových sadách a jejich distribucích. Národní katalog je přístupný prostřednictvím Portálu veřejné správy a může obsahovat rovněž distribuce datových sad. Ministerstvo vnitra ČR zajišťuje zálohování v katalogu uložených metadat a datových sad.

Lokální katalog otevřených dat – lokální katalog dat, který je volitelně implementován pro potřeby katalogizace otevřených dat konkrétního poskytovatele dat. Jeho rozhraní splňuje Otevřenou formální normu "Rozhraní katalogů otevřených dat", kterou vydává MVČR na Portálu otevřených dat.

Podmínky užití otevřených dat – vypořádání právních a dalších překážek takovým způsobem, aby otevřená data byla poskytována za otevřených podmínek užití dat.

Důležité pojmy v oblasti otevřených dat

Propojená data - Propojenými daty se rozumí data splňující 4 základní principy.

- První princip říká, že každá entita reálného světa o které jsou vedena data je identifikována pomocí unikátního IRI.
- Druhý princip říká, že IRI používaná pro identifikaci entit používají schéma http či https.
- Třetí princip říká, že uživatel dat po přístupu na IRI entity pomocí protokolu HTTP dostane její popis ve standardní serializaci datového modelu RDF.
- Čtvrtý a nejdůležitější princip říká, že data popisující entitu obsahují odkazy na jiné, související entity, o nichž data případně publikuje jiný poskytovatel propojených dat.

Propojená data jsou blíže specifikována v Otevřené formální normě "Propojená data", kterou vydává MVČR na Portálu otevřených dat.

Sémantický slovník - Sémantický slovník pojmů je prostředek usnadňující zajištění syntaktické a sémantické interoperability otevřených dat, propojení sémantiky použitých pojmů s legislativou a propojení s údaji vedenými v agendách ISVS.

Veřejný datový fond - Veřejný datový fond je tvořen publikovanými veřejnými údaji veřejné správy a je základní metodou pro sdílení veřejných informací mezi veřejnoprávními subjekty navzájem i pro sdílení veřejných údajů mezi veřejnoprávní a soukromoprávní sférou v ČR.

Datová politika otevřených dat veřejné správy - Datová politika otevřených dat veřejné správy je nedílnou součástí veřejného datového fondu a jejím cílem je vytvořit základ pro organizační zajištění jeho správné a vhodné funkcionality, prosazení standardů při publikaci otevřených dat, odstranění nejednotnosti publikování a zajištění harmonizovaného (konzistentního) veřejného datového fondu.

Důležité pojmy v oblasti otevřených dat

Evropský datový portál - Evropský datový portál shromažďuje metadata informací veřejného sektoru, které jsou dostupné na veřejných datových portálech v evropských zemích. Portály mohou být státní, regionální, místní nebo oborové. Týkají se 28 členských států EU, EHP, zemí zapojených do politiky sousedství EU a Švýcarska.

Portál otevřených dat - Webová aplikace zastřešující problematiku otevřených dat veřejné správy ČR se strukturovaným uživatelským rozhraním dle typů přístupujících uživatelů. Portál obsahuje odkaz na NKOD, standardy publikace a katalogizace otevřených dat, připravené vzorové dokumenty, publikační plány, datové sady, detailní popisy procesů a činností spojených s publikací otevřených dat.

Koordinátor otevírání dat - Procesní role v organizaci poskytovatele otevřených dat, která řídí celý proces otevírání dat organizace a je za něj zodpovědná. Role je přiřazena v organizaci konkrétnímu pracovníkovi, případně může být rozdělena mezi více pracovníků.

Kurátor dat - Procesní role v organizaci poskytovatele otevřených dat, která v rámci své odborné působnosti navrhuje a zodpovídá za příslušné datové sady a zajišťuje, že budou publikovány v souladu s platnými právními předpisy ČR a standardy publikace otevřených dat.

Správce katalogu otevřených dat - Procesní role v organizaci poskytovatele otevřených dat, která připravuje a spravuje katalogizační záznamy publikovaných datových sad (metadata) v Národním katalogu otevřených dat.

Uživatel otevřených dat - Uživateli otevřených dat jsou zejména programátoři aplikací nad daty veřejné správy, žurnalisté pracující s daty veřejné správy, zástupci soukromého a neziskového sektoru, zástupci akademické sféry, občané.

Evropská unie
Evropský sociální fond
Operační program Zaměstnanost

STUPNĚ OTEVŘENOSTI

Stupně otevřenosti datových sad a jejich význam

Data zveřejněná na Internetu, která jsou:

- úplná,
- snadno dostupná,
- strojově čitelná,
- používající standardy s volně dostupnou specifikací,
- zpřístupněna za jasně definovaných podmínek užití dat s minimem omezení,
- dostupná uživatelům při vynaložení minima možných nákladů.

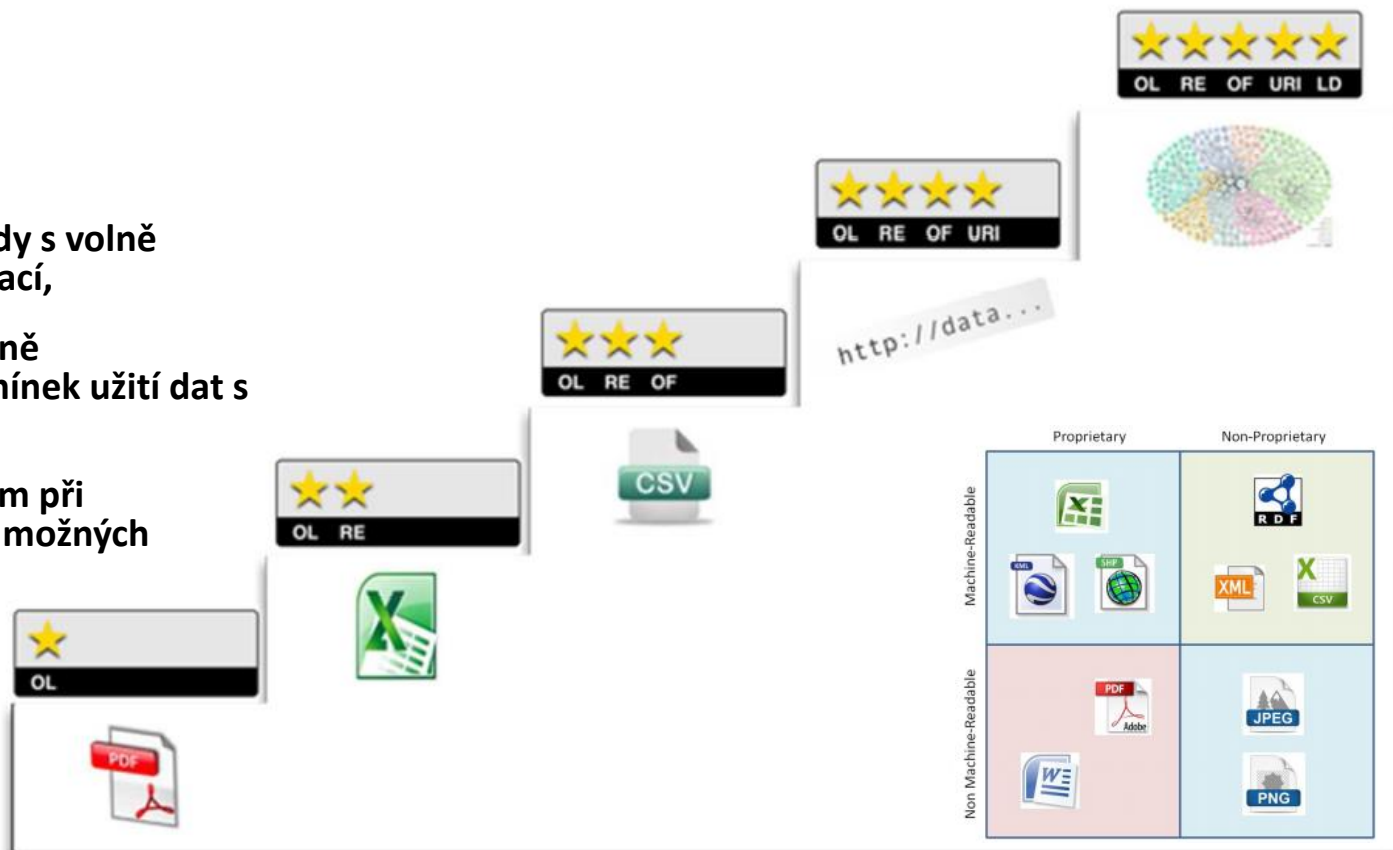

Zdroj: HAUSENBLAS, Michael. 5 star Open Data. Dostupné z: <http://5stardata.info/>

Stupeň 0:

- Datová sada existuje v elektronické podobě, ale není dostupná v síti WWW nebo nemá specifikovány podmínky užití otevřených dat.

Stupeň 1:

- Distribuce datové sady dostupné online a s jasným vymezením podmínek užití.
- Žádné požadavky na datové formáty.
- Data poskytována pod otevřenou licencí či podmínkami užití umožňujícími jejich další užití.
- Výhody:
 - jednoduchost a relativně nízká pracnost,
 - data není nutné transformovat,
 - zaměření pouze na právní otevřenost,
 - uživatelé vědí, že mohou data dále zpracovávat.
- Nevýhody:
 - data může být obtížné využít – např. potřeba vytěžování tabulkových dat z PDF dokumentů (příklad: tabulky s údaji v ročenkách a výročních zprávách).

Stupeň otevřenosti 2

- Distribuce datové sady jsou poskytovány ve strojově čitelném formátu.
- Strojová čitelnost distribuce datové sady - umožňuje co nejsnadnější přístup k jednotlivým zaznamenaným údajům pomocí běžných programovacích prostředků (programovacích jazyků a knihoven).
- Příklad formátu: MS Excel.
- Data poskytována pod otevřenou licencí či podmínkami užití umožňujícími jejich další užití.
- Výhody:
 - relativně jednoduché, pokud jsou podkladová data již dostupná ve formátu typu MS Excel, nebo pokud je lze takového formátu jednoduše uložit.
- Nevýhody:
 - pokud neexistují volně dostupné nástroje pro práci se zvolenými formáty, je uživatel nucen pořizovat odpovídající sw nástroje.

Stupeň otevřenosti 3

- Distribuce datové sady v otevřeném formátu, strojově čitelná, zdarma dostupná v síti WWW a použitelná k libovolným účelům.
- V distribuci datové sady mohou být vyjádřeny pouze údaje tvořící datovou sadu a konstrukce vyjadřující jejich typ či sémantiku.
- Do distribuce datové sady nepatří konstrukce vyjadřující formátování, konstrukce s grafickými prvky, které nejsou součástí údajů v datové sadě, apod.
- Data poskytována pod otevřenou licencí či podmínkami užití umožňujícími jejich další užití.
- Formát dat je otevřený, tj.:
 - specifikace formátu je volně dostupná, lze využívat zdarma,
 - formát nezávislý na platformě, resp. lze vytvořit nezávislé implementace pro různé platformy (příklad formátu CSV).
- Výhody:
 - Není nutné používat aplikace určitého výrobce pro práci s daty;
- Nevýhody:
 - Nutná transformace dat do otevřeného, strojově čitelného formátu.

Stupeň otevřenosti 4

- Povinnost v distribuci datové sady identifikovat entity, kterých se týkají údaje obsažené v datové sadě. Identifikátory musí mít tvar Internationalized Resource Identifier (IRI). Jako identifikátory objektů jsou použity URI.
- Data poskytována pod otevřenou licencí či podmínkami užití umožňujícími jejich další užití.
- Data poskytována ve strojově čitelném formátu.
- Formát dat je otevřený.
 - Příklad formátu: RDF (Resource Description Framework) bez propojení.
- Výhody:
 - Jednoznačná identifikace objektů způsobem, který umožňuje se na ně odkazovat obdobně jako na HTML stránky.
 - lze kombinovat s jinými datovými sadami na stupních 4 a 5 hvězdiček.
- Nevýhody:
 - příprava dat vyžaduje více času a úsilí,
 - ne všichni v současné době disponují znalostmi pro publikaci a zpracování dat v této podobě.

Stupeň otevřenosti 5

Nejvyšší stupeň otevřenosti, distribuce musí splňovat standardy propojených dat (Linked Data), které umožňují vyjadřovat souvislosti mezi různými datovými sadami v podobě strojově zpracovatelných odkazů (příklad formát RDF).

- Data poskytována pod otevřenou licencí či podmínkami užití umožňujícími jejich další užití.
- Data poskytována ve strojově čitelném formátu.
- Formát dat je otevřený.
- Jako identifikátory objektů jsou použity URI.
- Data jsou pomocí odkazů propojena na jiná související data.
- Výhody:
 - propojení na další související zdroje a datům lze přiřadit bohatý kontext,
 - propojení umožňují uživateli získat další data, která by jinak poskytovatel musel zahrnout do datové sady.
- Nevýhody:
 - příprava dat vyžaduje více času a úsilí
 - ne všichni v současné době disponují potřebnými znalostmi pro publikaci a zpracování dat.

Evropská unie
Evropský sociální fond
Operační program Zaměstnanost

PRÁCE S DATY

Seznamy, tabulky

Databáze

Otevřená data

Příklad datové sady katalogizované v NKOD

INFORMACE PRO OBČANY ČESKÉ REPUBLIKY > OTEVŘENÁ DATA > NÁRODNÍ KATALOG OTEVŘENÝCH DAT > DATOVÉ SADY > G:270074692

Národní katalog otevřených dat - Datové sady - g:270074692

1.

Název subjektu: Český telekomunikační úřad	Název: Přehled televizních vysílačů
ID datové schránky: a9qaats	Popis: Přehled platných individuálních oprávnění pro televizní vysílače.
Datum zveřejnění: 10.04.2015	Kurátor: Odbor správy kmitočtového spektra, opendata@ctu.cz
ID záznamu: g:270074692	Periodicita aktualizace: Denně
	Dotčené časové období:
	Geografická oblast: Česká republika
	Klasifikace obsahu: regulace telekomunikací; zaměstnanci
	Klíčová slova: Televize; Vysílače
	Dokumentace datové sady:
	ID záznamu v RDZ: 270074692
	ID datové sady: 270074692!1

Datové zdroje

Název:	Popis struktury:	Podmínky užití:	Data:	Dotčené časové období:
Přehled platných individuálních oprávnění pro televizní vysílače.	2. struktura	3. podmínky	4. data (CSV)	

Metadata ke stažení: **1.** **metadata.xml (XML, 1,31 kB)**

Příklad datové sady „Přehled televizních vysílačů“ – ČTÚ (NKOD)

Struktura datové sady

Sloupec	Název	Význam
1	Vysílač	specifikace vysílače (název stanoviště s proklikem na mapu)
2	Kanál	vysílací kanál
3	Pol.	polarizace (vertikální, horizontální, mix)
4	Název prog./sítě	název programu nebo sítě
5	N_ID	network_id (N_ID); unikátní identifikátor konkrétní sítě
6	TS_ID	transport_stream_id (TS_ID); unikátní identifikátor konkrétního transportního toku
7	V. délka	zeměpisné souřadnice (specifikace umístění ve stupních, minutách, sekundách)
8	S. šířka	zeměpisné souřadnice (specifikace umístění ve stupních, minutách, sekundách)
9	NV [m]	nadmořská výška v m
10	Erp [W]	efektivní vyzářený výkon; celkový výkon, který by bylo nutné vyzářit dipólovou anténou, aby byl v danm směru dosaženo určité intenzity záření
11	Druh	druh vysílání

Obsah datové sady (data)

Vysílač	Kanál	Pol.	Název prog. /sítě	N_ID	TS_ID	V. délka	S. šířka	NV [m]	Erp[W]	Druh
PRAHA	41	H	VYSÍLACÍ SÍŤ 2	0x3101	0x0206	14.3558	49.9367	399	100000	DVB-T
PRAHA	59	H	VYSÍLACÍ SÍŤ 3	0x3108	0x0302	14.3558	49.9367	399	100000	DVB-T
PRAHA	53	H	VYSÍLACÍ SÍŤ 1	0x3110	0x0111	14.3558	49.9367	399	100000	DVB-T
PRAHA	51	H	REGIONÁLNÍ SÍŤ 8	0x3118	0x0C02	14.3558	49.9367	399	5011	DVB-T
PRAHA BUTOVICE	21	V	REGIONÁLNÍ SÍŤ 6	0x3124	0x0B01	14.3436	50.0506	325	100	DVB-T
PRAHA LADVI	42	H	VYSÍLACÍ SÍŤ 4	0x3107	0x0401	14.4656	50.1364	359	19952	DVB-T
PRAHA LADVI	37	H	REGIONÁLNÍ SÍŤ 7	0x3121	0x0F01	14.4656	50.1364	359	19952	DVB-T
PRAHA MALESICE	57	H	REGIONÁLNÍ SÍŤ 1	0x3109	0x0501	14.5411	50.0786	263	1000	DVB-T
PRAHA MESTO	47	V	REGIONÁLNÍ SÍŤ 12	0x3129	0x1001	14.4511	50.0811	258	5011	DVB-T
PRAHA MESTO	51	V	REGIONÁLNÍ SÍŤ 8	0x3118	0x0C02	14.4511	50.0811	258	5011	DVB-T
PRAHA MESTO	41	V	VYSÍLACÍ SÍŤ 2	0x3101	0x0206	14.4511	50.0811	258	31622	DVB-T
PRAHA MESTO	59	V	VYSÍLACÍ SÍŤ 3	0x3108	0x0302	14.4511	50.0811	258	31622	DVB-T
PRAHA MESTO	53	V	VYSÍLACÍ SÍŤ 1	0x3110	0x0111	14.4511	50.0811	258	31622	DVB-T
PRAHA MESTO	50	V	EXP DVB - T2	0x3116	0x0701	14.4511	50.0811	258	19952	DVB-T
PRAHA NOVODVORSKA	42	H	VYSÍLACÍ SÍŤ 4	0x3107	0x0401	14.4511	50.0164	305	10000	DVB-T
PRAHA NOVODVORSKA	37	H	REGIONÁLNÍ SÍŤ 7	0x3121	0x0F01	14.4511	50.0164	305	10000	DVB-T
PRAHA OLSANSKA	42	V	VYSÍLACÍ SÍŤ 4	0x3107	0x0401	14.4692	50.0836	251	10000	DVB-T

Seznamy, tabulky

Vysílač	Kanál	Pol.	Název prog. /sítě	N_ID	TS_ID	V. délka	S. šířka	NV [m]	Erp[W]	Druh
PRAHA	41	H	VYSÍLACÍ SÍŤ 2	0x3101	0x0206	14.3558	49.9367	399	100000	DVB-T
PRAHA	59	H	VYSÍLACÍ SÍŤ 3	0x3108	0x0302	14.3558	49.9367	399	100000	DVB-T
PRAHA	53	H	VYSÍLACÍ SÍŤ 1	0x3110	0x0111	14.3558	49.9367	399	100000	DVB-T
PRAHA	51	H	REGIONÁLNÍ SÍŤ 8	0x3118	0x0C02	14.3558	49.9367	399	5011	DVB-T
PRAHA BUTOVICE	21	V	REGIONÁLNÍ SÍŤ 6	0x3124	0x0B01	14.3436	50.0506	325	100	DVB-T
PRAHA LADVI	42	H	VYSÍLACÍ SÍŤ 4	0x3107	0x0401	14.4656	50.1364	359	19952	DVB-T
PRAHA LADVI	37	H	REGIONÁLNÍ SÍŤ 7	0x3121	0x0F01	14.4656	50.1364	359	19952	DVB-T
PRAHA MALESICE	57	H	REGIONÁLNÍ SÍŤ 1	0x3109	0x0501	14.5411	50.0786	263	1000	DVB-T
PRAHA MESTO	47	V	REGIONÁLNÍ SÍŤ 12	0x3129	0x1001	14.4511	50.0811	258	5011	DVB-T
PRAHA MESTO	51	V	REGIONÁLNÍ SÍŤ 8	0x3118	0x0C02	14.4511	50.0811	258	5011	DVB-T
PRAHA MESTO	41	V	VYSÍLACÍ SÍŤ 2	0x3101	0x0206	14.4511	50.0811	258	31622	DVB-T
PRAHA MESTO	59	V	VYSÍLACÍ SÍŤ 3	0x3108	0x0302	14.4511	50.0811	258	31622	DVB-T
PRAHA MESTO	53	V	VYSÍLACÍ SÍŤ 1	0x3110	0x0111	14.4511	50.0811	258	31622	DVB-T
PRAHA MESTO	50	V	EXP DVB - T2	0x3116	0x0701	14.4511	50.0811	258	19952	DVB-T
PRAHA NOVODVORSKA	42	H	VYSÍLACÍ SÍŤ 4	0x3107	0x0401	14.4511	50.0164	305	10000	DVB-T
PRAHA NOVODVORSKA	37	H	REGIONÁLNÍ SÍŤ 7	0x3121	0x0F01	14.4511	50.0164	305	10000	DVB-T
PRAHA OLSANSKA	42	V	VYSÍLACÍ SÍŤ 4	0x3107	0x0401	14.4692	50.0836	251	10000	DVB-T

Relační databáze

Informace o televizních vysílačích

Vysílač	Kanál	Pol.	Název prog. /sítě	N_ID (identifikátor sítě)	TS_ID	V. délka	S. šířka	NV [m]	Erp[W]	Druh vysílání
PRAHA	41 H		VYSÍLACÍ SÍŤ 2	0x3101	0x0206	14.3558	49.9367	399	100000	DVB-T
PRAHA	59 H		VYSÍLACÍ SÍŤ 3	0x3108	0x0302	14.3558	49.9367	399	100000	DVB-T
PRAHA	53 H		VYSÍLACÍ SÍŤ 1	0x3110	0x0111	14.3558	49.9367	399	100000	DVB-T
PRAHA	51 H		REGIONÁLNÍ SÍŤ 8	0x3118	0x0C02	14.3558	49.9367	399	5011	DVB-T
PRAHA BUTOVICE	21 V		REGIONÁLNÍ SÍŤ 6	0x3124	0x0B01	14.3436	50.0506	325	100	DVB-T
PRAHA LADVI	42 H		VYSÍLACÍ SÍŤ 4	0x3107	0x0401	14.4656	50.1364	359	19952	DVB-T
PRAHA LADVI	37 H		REGIONÁLNÍ SÍŤ 7	0x3121	0x0F01	14.4656	50.1364	359	19952	DVB-T
PRAHA MALESICE	57 H		REGIONÁLNÍ SÍŤ 1	0x3109	0x0501	14.5411	50.0786	263	1000	DVB-T
PRAHA MESTO	47 V		REGIONÁLNÍ SÍŤ 12	0x3129	0x1001	14.4511	50.0811	258	5011	DVB-T
PRAHA MESTO	51 V		REGIONÁLNÍ SÍŤ 8	0x3118	0x0C02	14.4511	50.0811	258	5011	DVB-T
PRAHA MESTO	41 V		VYSÍLACÍ SÍŤ 2	0x3101	0x0206	14.4511	50.0811	258	31622	DVB-T
PRAHA MESTO	59 V		VYSÍLACÍ SÍŤ 3	0x3108	0x0302	14.4511	50.0811	258	31622	DVB-T
PRAHA MESTO	53 V		VYSÍLACÍ SÍŤ 1	0x3110	0x0111	14.4511	50.0811	258	31622	DVB-T
PRAHA MESTO	50 V		EXP DVB - T2	0x3116	0x0701	14.4511	50.0811	258	19952	DVB-T
PRAHA NOVODVORSKA	42 H		VYSÍLACÍ SÍŤ 4	0x3107	0x0401	14.4511	50.0164	305	10000	DVB-T
PRAHA NOVODVORSKA	37 H		REGIONÁLNÍ SÍŤ 7	0x3121	0x0F01	14.4511	50.0164	305	10000	DVB-T

Televizní vysílač

Vysílač	
Kanál	
Polarizace	
Název sítě	
Erp	
Druh vysílání	

Vysílač (název stanoviště)

V. délka	
S. šířka	
NV	
Erp	

Kanál

Frekvence	
Šířka pásma	

Polarizace

Název sítě

Druh vysílání

Komprese obrazu	
Komprese zvuku	
Formát obrazu	
Šířka kanálu	
Modulace	
COFDM mód	

Záznam informace

Evropská unie
Evropský sociální fond
Operační program Zaměstnanost

Otevřená data

Informace o televizních vysílacích

Seznam,
tabulka, jiné
formy zdroje
informací

Vysílač	Kanál	Pol.	Název prog./sítě	N_ID (identifikátor sítě)	TS_ID	V. délka	S. šířka	NV [m]	Erp[W]	Druh vysílání
PRAHA	41 H		VYSÍLACÍ SÍŤ 2	0x3101	0x0206	14.3558	49.9367	399	100000	DVB-T
PRAHA	59 H		VYSÍLACÍ SÍŤ 3	0x3108	0x0302	14.3558	49.9367	399	100000	DVB-T
PRAHA	53 H		VYSÍLACÍ SÍŤ 1	0x3110	0x0111	14.3558	49.9367	399	100000	DVB-T
PRAHA	51 H		REGIONÁLNÍ SÍŤ 8	0x3118	0x0C02	14.3558	49.9367	399	5011	DVB-T
PRAHA BUTOVICE	21 V		REGIONÁLNÍ SÍŤ 6	0x3124	0x0B01	14.3436	50.0506	325	100	DVB-T
PRAHA LADVI	42 H		VYSÍLACÍ SÍŤ 4	0x3107	0x0401	14.4656	50.1364	359	19952	DVB-T
PRAHA LADVI	37 H		REGIONÁLNÍ SÍŤ 7	0x3121	0x0F01	14.4656	50.1364	359	19952	DVB-T
PRAHA MALESÍČE	57 H		REGIONÁLNÍ SÍŤ 1	0x3109	0x0501	14.5411	50.0786	263	1000	DVB-T
PRAHA MESTO	47 V		REGIONÁLNÍ SÍŤ 12	0x3129	0x1001	14.4511	50.0811	258	5011	DVB-T
PRAHA MESTO	51 V		REGIONÁLNÍ SÍŤ 8	0x3118	0x0C02	14.4511	50.0811	258	5011	DVB-T
PRAHA MESTO	41 V		VYSÍLACÍ SÍŤ 2	0x3101	0x0206	14.4511	50.0811	258	31622	DVB-T
PRAHA MESTO	59 V		VYSÍLACÍ SÍŤ 3	0x3108	0x0302	14.4511	50.0811	258	31622	DVB-T
PRAHA MESTO	53 V		VYSÍLACÍ SÍŤ 1	0x3110	0x0111	14.4511	50.0811	258	31622	DVB-T
PRAHA MESTO	50 V		EXP DVB - T2	0x3116	0x0701	14.4511	50.0811	258	19952	DVB-T
PRAHA NOVODVORSKA	42 H		VYSÍLACÍ SÍŤ 4	0x3107	0x0401	14.4511	50.0164	305	10000	DVB-T
PRAHA NOVODVORSKA	37 H		REGIONÁLNÍ SÍŤ 7	0x3121	0x0F01	14.4511	50.0164	305	10000	DVB-T

Oblast informačních systémů organizace

Informace o televizních vysílacích uložené v informačních systémech

Televizní vysílač	Vysílač (název stanoviště)	Kanál	Druh vysílání
Vysílač	V. délka	Frekvence	Kompresce obrazu
Kanál	S. šířka	Šířka pásma	Kompresce zvuku
Polarizace	NV		Formát obrazu
Název sítě		Název sítě	Šířka kanálu
Éra			Modulace
Druh vysílání			COFDM mdd

Záznam informace

Relační databáze

Výběr z databáze dle stanovených kritérií

Oblast otevřených dat

Struktura datové sady

Sloupec	Název	Význam
1	Vysílač	specifikace vysílače (název stanoviště s proklíčením na mapu)
2	Kanál	vysílací kanál
3	Pol.	polarizace (vertikální, horizontální, mix)
4	Název programu nebo sítě	název programu nebo sítě
5	N_ID	network_id (N_ID); unikátní identifikátor konkrétní sítě
6	TS_ID	transport_stream_id (TS_ID); unikátní identifikátor konkrétního toku
7	V. délka	zeměpisné souřadnice (specifikace umístění ve stupních, minutách, sekundách)
8	S. šířka	zeměpisné souřadnice (specifikace umístění ve stupních, minutách, sekundách)
9	NV [m]	nadmořská výška v m
10	Erp [W]	efektivní vyzářený výkon; celkový výkon, který by byl nutné vyzářit dipolovou anténou, aby byl v daném směru dosaženo určité intenzity záření
11	Druh	druh vysílání

Metadata datové sady

Název:	Přehled televizních vysílačů
Popis:	Přehled platných individuálních oprávnění pro televizní vysílače.
Kurátor:	Odbor správy kmitočtového spektra, opendata@ctu.cz
Periodičita aktualizace:	Denně
Dotčené časové období:	
Geografická oblast:	Česká republika
Klasifikace obsahu:	regulace telekomunikací; zaměstnanci
Klíčová slova:	Televize; Vysílače
Dokumentace datové sady:	
ID záznamu v RDZ:	270074692
ID datové sady:	2700746921

Obsah datové sady (data)

PRAHA	Vysílač	Kanál	Pol.	Název prog./sítě	N_ID	TS_ID	V. délka	S. šířka	NV [m]	Erp[W]	Druh
PRAHA	41 H			VYSÍLACÍ SÍŤ 2	0x3101	0x0206	14.3558	49.9367	399	100000	DVB-T
PRAHA	59 H			VYSÍLACÍ SÍŤ 3	0x3108	0x0302	14.3558	49.9367	399	100000	DVB-T
PRAHA	53 H			VYSÍLACÍ SÍŤ 1	0x3110	0x0111	14.3558	49.9367	399	100000	DVB-T
PRAHA	51 H			REGIONÁLNÍ SÍŤ 8	0x3118	0x0C02	14.3558	49.9367	399	5011	DVB-T
PRAHA BUTOVICE	21 V			REGIONÁLNÍ SÍŤ 6	0x3124	0x0B01	14.3436	50.0506	325	100	DVB-T
PRAHA LADVI	42 H			VYSÍLACÍ SÍŤ 4	0x3107	0x0401	14.4656	50.1364	359	19952	DVB-T
PRAHA LADVI	37 H			REGIONÁLNÍ SÍŤ 7	0x3121	0x0F01	14.4656	50.1364	359	19952	DVB-T
PRAHA MALESÍČE	57 H			REGIONÁLNÍ SÍŤ 1	0x3109	0x0501	14.5411	50.0786	263	1000	DVB-T
PRAHA MESTO	47 V			REGIONÁLNÍ SÍŤ 12	0x3129	0x1001	14.4511	50.0811	258	5011	DVB-T
PRAHA MESTO	51 V			REGIONÁLNÍ SÍŤ 8	0x3118	0x0C02	14.4511	50.0811	258	5011	DVB-T
PRAHA MESTO	41 V			VYSÍLACÍ SÍŤ 2	0x3101	0x0206	14.4511	50.0811	258	31622	DVB-T
PRAHA MESTO	59 V			VYSÍLACÍ SÍŤ 3	0x3108	0x0302	14.4511	50.0811	258	31622	DVB-T
PRAHA MESTO	53 V			VYSÍLACÍ SÍŤ 1	0x3110	0x0111	14.4511	50.0811	258	31622	DVB-T
PRAHA MESTO	50 V			EXP DVB - T2	0x3116	0x0701	14.4511	50.0811	258	19952	DVB-T
PRAHA NOVODVORSKA	42 H			VYSÍLACÍ SÍŤ 4	0x3107	0x0401	14.4511	50.0164	305	10000	DVB-T
PRAHA NOVODVORSKA	37 H			REGIONÁLNÍ SÍŤ 7	0x3121	0x0F01	14.4511	50.0164	305	10000	DVB-T
PRAHA OLŠANSKA	42 V			VYSÍLACÍ SÍŤ 4	0x3107	0x0401	14.4692	50.0836	251	10000	DVB-T

Formát CSV

- CSV - Comma-separated values, hodnoty oddělené čárkami.
- Soubor ve formátu CSV sestává z řádků, ve kterých jsou jednotlivé položky odděleny znakem čárka (,). Hodnoty položek mohou být uzavřeny do uvozovek ("), což umožňuje, aby text položky obsahoval čárku. Pokud text položky obsahuje uvozovky, jsou tyto zdvojeny.
- Jednoduchý, nenáročný a čitelný i bez specializovaného software - používá se pro výměnu informací mezi různými systémy.

Ukázka zápisu v datové sadě „Stížnosti a podněty – počet podání“

Typ,Agenda,Počet podání,Stav,Nazev,Rok,Mesic nazev,Mesic cislo v roce
Petice,jiné podání,1,vyřízeno,Magistrát Města Ostravy,2016,Únor,2
Petice,jiné podání,1,vyřízeno,Magistrát Města Ostravy,2016,Září,9
Petice,jiné podání,1,vyřízeno,Magistrát Města Ostravy,2016,Listopad,11
Petice,podnět,1,vyřízeno,Magistrát Města Ostravy,2016,Květen,5

Národní katalog otevřených dat - Datové sady - g:96970655:421734556	
Název subjektu: Statutární město Ostrava	Název: Stížnosti a podněty - počet podání 🔍
ID datové schránky: 5zubv7w	Popis: Údaje o počtu podaných stížností, typu podání, měsíci přijetí, stavu vyřízení v evidenci Magistrátu města Ostravy. 🔍
Datum zveřejnění: 07.12.2016	Kurátor: -
Datum poslední modifikace: 15.03.2017	Periodicita aktualizace: Pololetně
ID záznamu: g:96970655:421734556	Dotčené časové období: 1. 1. 2016 - 31. 12. 2016
	Geografická oblast: Ostrava 🔍
	Klasifikace obsahu:
	Klíčová slova: podnět; stížnost 🔍
	Dokumentace datové sady:
	ID záznamu v RDZ: 421734556 🔍
	ID datové sady: 421734556!stiznosti-petice-a-podnety 🔍

Evropská unie
Evropský sociální fond
Operační program Zaměstnanost

CSV ze souboru .xls (Excel)

1. Služba portálu „Covertio“ - <https://convertio.co/xls-csv/>

2. Využití kancelářského balíku LibreOffice (OpenOffice).
3. Využití aplikace „Tabulky Google“ (Google Spreadsheet)
4. Využití neúplné funkcionality v MS Excel 2016.

Formát XML

- XML - značkovací jazyk (markup languages).
- Důležité části dokumentu se označují pomocí značek.
- Elementy do sebe mohou být navzájem vnořené a tím dle potřeby zachycovat strukturu informací uložených v dokumentu.
- XML neobsahuje žádné konkrétní značky (elementy), kdokoliv si může vymyslet vlastní značky, např. `<barva>zelená</barva>`. To umožňuje velice dobře definovat přesnou strukturu každého XML dokumentu podle aktuální potřeby. XML je tak jakýmsi předělem mezi databázovou strukturou a textovým dokumentem.
- XML vůbec neobsahuje informace o způsobu zobrazení, dochází tak k naprostému oddělení formy od obsahu.
- XML se používá pro snadnou výměnu informací a komunikaci nezávislou na konkrétní aplikaci či platformě.
- Hlavní výhody - nezávislost, standardizace, poměrně malá velikost, podpora národních kódování a jednoduchý převod na jiné formáty.

Záznam č.1

Kořenový element

```
<nebytovy_prostor>  
<nazev>1. máje 265 - Pobočka knihovny ve  
Skřečoni</nazev>  
<ulice>1. máje</ulice>  
<cp>265</cp>  
<mestska_cast>Skřečoš</mestska_cast>  
<popis>265</popis>  
<plocha>67.5</plocha>  
<zona>360</zona>  
<najemne_za_mesic>2025</najemne_za_mesic>  
<najemne_za_rok>24300</najemne_za_rok>  
<najemce>Městská knihovna Bohumín, příspěvková  
organizace</najemce>  
<stav>Pronajaté</stav>  
</nebytovy_prostor>
```

Záznam č.2

```
<nebytovy_prostor>  
<nazev>1. máje 265 - Pobočka České pošty ve  
Skřečoni</nazev>  
<ulice>1. máje</ulice>  
<cp>265</cp>  
<mestska_cast>Skřečoš</mestska_cast>  
<popis>265</popis>  
<plocha>79.9</plocha>  
<zona>360</zona>  
<najemne_za_mesic>2397</najemne_za_mesic>  
<najemne_za_rok>28764</najemne_za_rok>  
<najemce>Česká pošta, s.p.</najemce>  
<stav>Pronajaté</stav>  
</nebytovy_prostor>
```

Formát XML

ukázka konkrétní datové sady

Metadata datové sady

Národní katalog otevřených dat - Datové sady - g:356030911

Název subjektu:

Město Bohumín

ID datové schránky: **u3kbful**

Datum zveřejnění: **24.03.2016**

ID záznamu: **g:356030911**

Název: **Nebytové prostory** 🔍

Popis: **Nebytové prostory v majetku města.** 🔍

Kurátor: **otvorena-data@mubo.cz**

Periodicita aktualizace: **Průběžně**

Dotčené časové období:

Geografická oblast: **Bohumín** 🔍

Klasifikace obsahu:

Klíčová slova: **Nebytový prostor, Bohumín** 🔍

Dokumentace datové sady:

ID záznamu v RDZ: **356030911** 🔍

ID datové sady: **356030911!1** 🔍

```
<dataset xmlns="http://portal.gov.cz/portal/xsd/Pvs
RejstrikData" ID="" operace="1">
<title>Nebytové prostory</title>
<description>Nebytové prostory v majetku
města.</description>
<accrualPeriodicity>R/PT1S</accrualPeriodicity>
<spatial>
<type>OB</type>
<notation>599051</notation>
</spatial>
<contactPoint>
<hasEmail>otvorena-data@mubo.cz</hasEmail>
</contactPoint>
<keyword>Nebytový prostor, Bohumín</keyword>
<distribution>
<title>Nebytové prostory</title>
<accessURL>
https://www.mesto-
bohumin.cz/export/nebytove_prostory.xml.php
</accessURL>
<downloadURL>
https://www.mesto-
bohumin.cz/export/nebytove_prostory.xml.php
</downloadURL>
<format>text/xml</format>
<license>
https://portal.gov.cz/portal/ostatni/volny-pristup-k-
ds.html
</license>
</distribution>
</dataset>
```

Datové zdroje

Název:	Popis struktury:	Podmínky užití:	Data:
Nebytové prostory		podmínky	data (XML)

Metadata ke stažení: [metadata.xml](#) (XML, 0,84 kB)

ORGANIZAČNÍ ZAJIŠTĚNÍ OTEVÍRÁNÍ DAT

Procesní role:

- Vedení poskytovatele dat
- Koordinátor otevírání dat
- Kurátor dat
- Správce katalogu otevřených dat
- IT specialista

Procesy a základní role

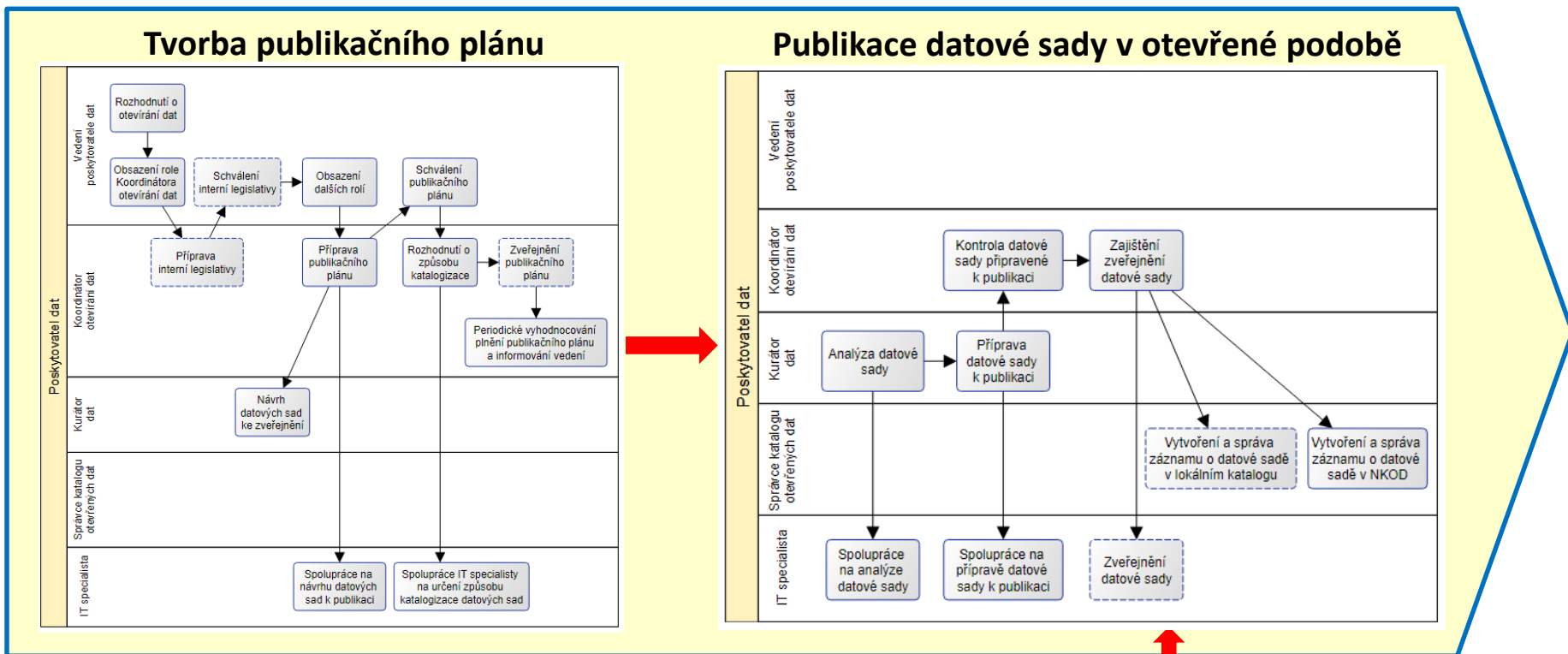

Procesní role:

- Vedení poskytovatele dat
- Koordinátor otevírání dat
- Kurátor dat
- Správce katalogu otevřených dat
- IT specialista

Zprovoznění lokálního katalogu

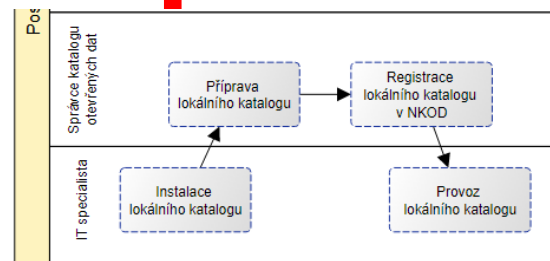

Příklad obsazení rolí v reálných institucích

Název role (metodika)	Obsazení rolí	
	Obvyklá praxe	Správné řešení (metodika)
Vedení poskytovatele dat	ředitel	Vedení instituce
Koordinátor otevírání dat	správce informačních systémů	Osoba (útvár) pověřený koordinací otevírání dat
Kurátor dat	správce informačních systémů	Určený zaměstnanec příslušného útvaru, který zodpovídá za správu příslušné datové sady, resp. datových sad určených k publikaci ve formě otevřených datových sad
Správce katalogu otevřených dat	správce informačních systémů	Osoba (útvár) pověřený správou katalogu otevřených dat
IT specialista	správce informačních systémů	Osoba (útvár) pověřený podporou publikace a katalogizace otevřených dat

Evropská unie
Evropský sociální fond
Operační program Zaměstnanost

ZÁKLADNÍ PROCESY SPOJENÉ S VYTVOŘENÍM PUBLIKAČNÍHO PLÁNU

Základní procesy spojené s vytvořením publikačního plánu

Procesy zaměřené na:

- Rozhodnutí (politické) o otevírání dat
- Obsazení rolí
- Příprava interní legislativy
- Návrh datových sad a příprava publikačního plánu
- Schválení publikačního plánu
- Navržení způsobu katalogizace
- Zveřejnění publikačního plánu
- Pravidelné vyhodnocování stavu publikace

Legenda:

- obdélník s plným okrajem značí povinnou činnost
- obdélník s přerušovaným okrajem značí nepovinnou činnost
- šipky značí návaznost mezi činnostmi

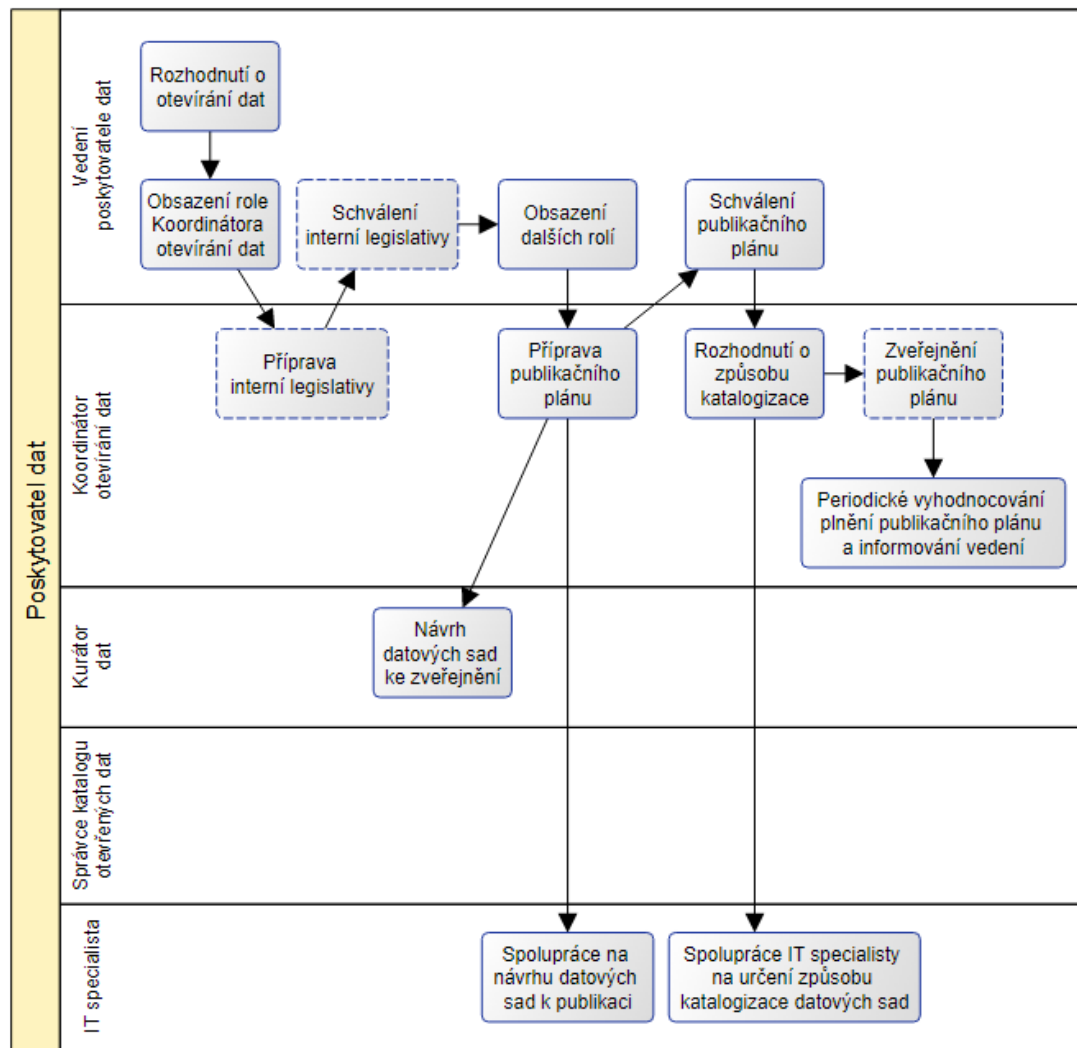

Přípravné procesy na úrovni vedení

Rozhodnutí o otevírání dat

- začíná vedení příslušné instituce rozhodnutím, které zavazuje danou instituci k publikaci otevřených dat

Obsazení role Koordinátora otevírání dat

- Koordinátor řídí celý proces otevírání dat instituce a je za něj zodpovědný

Příprava interní legislativy

- navržení interní legislativy pro oblast otevřených dat
- nejvhodnější forma v podobě směrnice
- pro vytvoření je možné použít připravený vzorový návrh

Schválení interní legislativy

- kontrola a schválení návrhu interní legislativy Vedením poskytovatele dat

Obsazení dalších rolí v kontextu otevřených dat

- schválená interní legislativa, např. směrnice, určuje role v procesu otevírání dat, které je nutné Vedením poskytovatele dat obsadit,
- obsazované role:
 - Kurátor dat
 - Správce katalogu otevřených dat
 - IT specialista

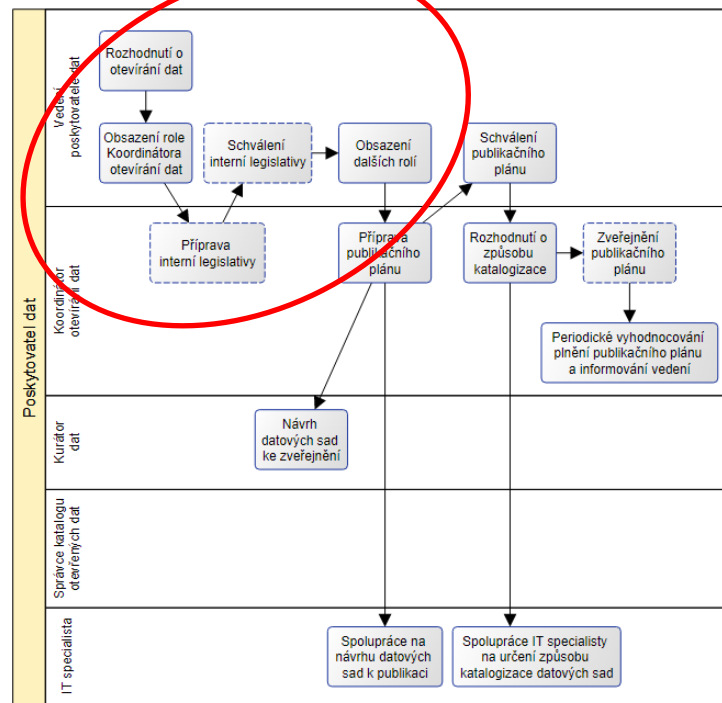

Příprava publikačního plánu

Plán stanovuje:

- jaké datové sady poskytovatele budou publikovány v podobě otevřených dat,
- jaký bude harmonogram otevírání,
- pro každou datovou sadu určuje podmínky užití datové sady.

Postup přípravy publikačního plánu:

- Vytvoření seznamu datových sad instituce;
- Určení přínosů publikace jednotlivých datových sad;
- Určení rizik spojených s publikací datových sad;
- Revize seznamu datových sad na základě identifikovaných rizik;
- Stanovení podmínek užití datových sad;
- Sestavení harmonogramu publikace datových sad.

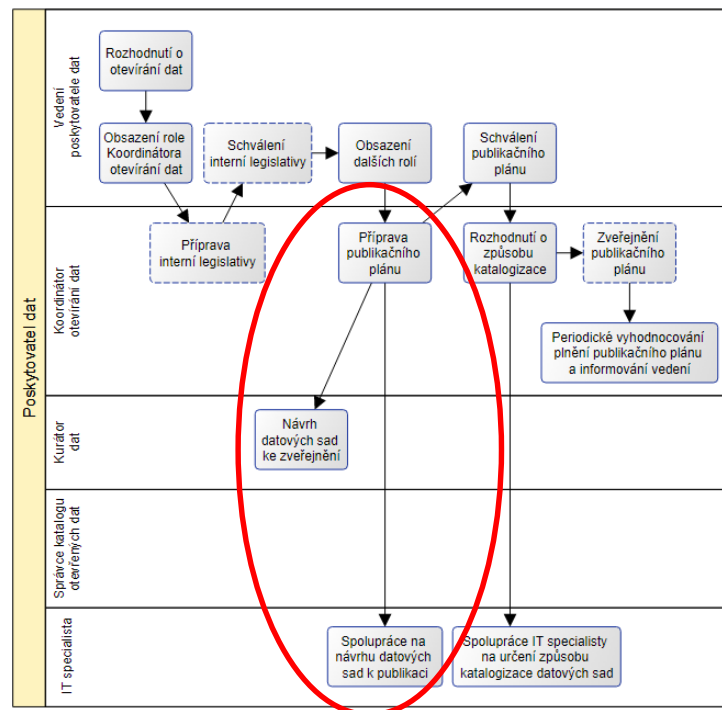

Vytvoření seznamu datových sad

Koordinátor otevírání dat ve spolupráci s Kurátory dat vytvoří seznam datových sad instituce, které navrhují k otevření.

- V první fázi stačí vybrat několik datových sad a později je rozšiřovat.

Při vytváření seznamu je vhodný následující postup:

- Koordinátor otevírání dat předá jednotlivým Kurátorům dat seznam doporučených datových sad uvedený ve např. vzorovém publikačním plánu.
- Kurátoři dat vyberou dle vlastní úvahy datové sady, které spadají do jejich kompetencí a je možné je zveřejnit v podobě otevřených dat.
- Koordinátor otevírání dat zkonsoliduje datové sady vybrané Kurátory dat do jednoho seznamu.
- Kurátoři dat zajistí, aby do seznamu byly zahrnuty datové sady označené ve vzorovém publikačním plánu jako povinné.
- Koordinátor otevírání dat kontrolujte, aby pro každou datovou sadu v seznamu byly doplněny následující atributy (většinu lze převzít ze vzorového publikačního plánu):
 - název datové sady,
 - popis datové sady,
 - identifikace Kurátora dat.

Analýzu přínosů provádí Koordinátor otevírání dat ve spolupráci s Kurátory dat a je doporučen následující postup:

- Pro datové sady uvedené ve vzorovém publikačním plánu jsou přínosy identifikovány a lze je snadno převzít.
- Pokud jsou do seznamu přidány vlastní datové sady, ohodnocení je vhodné provést pásmově (0 - žádný přínos, 1 - nízký přínos, 2 - střední přínos, 3 - významný přínos).

Seznam přínosů:

1. Posílení transparentnosti

- pší dostupnost a přístup k informacím o fungování orgánů veřejné správy, například přístup ke smlouvám a veřejným zakázkám;

2. Podpora ekonomického růstu

- zveřejnění informací veřejného sektoru může posloužit jako zdroj pro nové inovace, služby, produkty a podnikatelské příležitosti;
- zveřejnění informací může vést k hospodářskému a ekonomickému růstu.

3. Zlepšení služeb veřejné správy a zlepšení kvality života

- veřejný sektor skrze otevřená data informuje veřejnost o plánovaných změnách a akcích a tím vytváří větší důvěru mezi občanem a orgánem veřejné správy.

4. Podpora opětovného použití dat

- strojová čitelnost, dostupnost metadat a právní otevřenost dat zajišťují větší znovu využitelnost dat veřejného sektoru,
- jednodušší vývoj aplikací a služeb postavených na otevřených datech.

Určení přínosů datových sad

5. Zlepšení vnímání veřejné správy veřejností

- instituce státní správy a samosprávy se stanou otevřenější a transparentnější.

6. Zlepšení procesů a dat veřejné správy, zlepšení komunikace a spolupráce veřejné správy

- může se zlepšit komunikace mezi jednotlivými orgány veřejné správy,
- publikace otevřených dat může nahradit někdy zbytečně složité předávání dat mezi jednotlivými institucemi.

7. Zamezení chyb vzniklých při práci s daty

- dostupnost dat ve strojově čitelném formátu může minimalizovat potřebu manuálního přepisování dat z dokumentů do jiných systémů a celkově se může snížit chybovost.

8. Snížení počtu dotazů dle zák. č. 106/1999 Sb.

- může se výrazně snížit počet žádostí dle zák. č. 106/1999 Sb.

9. Pořádek ve vlastních datech

- analýza dat, katalogizace a publikace umožní instituci uspořádat svá vlastní data a optimalizovat tak i vlastní interní procesy.

10. Zvýšení hodnoty dat

- strojová čitelnost a otevřenost dat spolu s metadaty přidávají datům novou hodnotu, která může být zhodnocena v různých vyvinutých aplikacích a zejména rozvinuta v kontextu Otevřených propojitelných dat.

Analýzu rizik provádějí Koordinátor otevírání dat s Kurátory dat a je doporučen následující postup:

- pro datové sady uvedené ve vzorovém publikačním plánu jsou rizika identifikována a lze je snadno převzít,
- pokud jsou do plánu přidány vlastní datové sady, ohodnocení se provede pásmově (0 - žádné riziko, 1 - nízké riziko, 2 - střední riziko, 3 - významné riziko).

Seznam rizik:

1. Zveřejnění dat v rozporu se zákonem

- ověření, zda publikaci datové sady nebrání související legislativa

2. Porušení ochrany obchodního tajemství

- zvážení, zda se publikací neporušuje obchodní tajemství, specifikované např. ve smlouvě s dodavatelem

3. Porušení ochrany osobních údajů

- ověření, zda součástí otevřených dat nejsou chráněné osobní údaje

4. Zveřejnění nevhodných dat či informací

- zvážení, zda publikovaná data nebudou mít negativní dopady, např. z hlediska kvality publikovaných dat

Seznam rizik:

5. Dezinterpretace dat

- zvažení, zda otevřená data nebude možno dezinterpretovat, např. nevysvětlením používaných pojmů

6. Absence konzumentů dat

- ověření, zda je o publikovaná data zájem ze strany budoucích uživatelů dat

7. Překrývání dat

- ověření, zda se datové sady nemohou překrývat s jinými, již publikovanými datovými sadami

8. Ohrožení bezpečnosti státu / majetku / osob

- ověřit, zda datové sady nemohou ohrozit bezpečnost státu, majetku a nebo osob.

Celkové zhodnocení rizikovosti datové sady musí být následováno návrhem opatření pro eliminaci či omezení pravděpodobnosti výskytu nebo negativního dopadu rizik.

Možná opatření pro zmírnění rizik

Anonymizace/agregace dat (rizika č. 1, 2, 3, 8)

- pokud nelze poskytnout data z důvodu požadavků na jejich ochranu, je vhodné zvážit, zda lze publikovat alespoň anonymizovaná data či statistiky,
- u datové sady, která obsahuje osobní údaje (**riziko č. 3**) je třeba dbát zvýšené opatrnosti.
 - Obecně až na úplné výjimky platí, že pokud neexistuje zákonná povinnost taková data zveřejnit, tak se zveřejnit nemohou.
 - V případech, že zákonná povinnost existuje, je možné osobní údaje zveřejnit vzhledem k nutnosti splnění takové povinnosti, ale do popisu datové sady je doporučeno vložit následující sdělení určené příjemcům dat:

„Poskytovaná datová sada obsahuje osobní údaje ve smyslu zákona č. 101/2000 Sb., o ochraně osobních údajů a o změně některých zákonů. Příjemce této datové sady se stává správcem osobních údajů. Vzhledem k tomu musí plnit zákonné povinnosti, které mu z účinné právní úpravy ochrany osobních údajů vyplývají.“

Návrh vhodné komunikační strategie (rizika č. 4, 6)

- stanovit jak bude o datové sadě informováno, identifikovat potenciální negativní reakce a připravit odpovědi,
- vhodné oslovení cílových skupin uživatelů dat před otevřením dat (analýza zainteresovaných stran)

Vytvoření vhodných metadat a doplňujících informací (riziko č. 5)

- uvést do metadat popis předpokladů a omezení využití dat,
- publikovat doplňující informace – např. metodiku pořízení a zpracování dat, použité výpočty, definice ukazatelů apod.

Vhodné vymezení datové sady a propojení na související datové sady (riziko č. 7)

- vymezení datové sady s ohledem na minimalizaci překryvů s jinými datovými sadami,
- využití již publikovaných datových sad,
- propojování na související datové zdroje.

Příklad (špatně) ošetřeného rizika

Platy zaměstnanců Ministerstva dopravy

http://www.mdcz.cz/NR/ronlyres/161461EF-718E-450A-AB69-B455277CB5DF/0/Platy_na_MD_20102014.pdf

2014

funkce	plat	odměny 2014		počet odpracovaných měsíců k 31.12.2014
		MD	OPD	
náměstek	82 330	140 000	0	12
náměstek	84 330	150 000	0	12
náměstek	86 280	200 000	0	11
náměstek	82 330	110 000	0	11
vrchní ředitel	73 020	100 000	0	4
vrchní ředitel	75 000	75 000	0	6
vrchní ředitel	77 000	55 000	0	11
vrchní ředitel	71 990	0	0	3
vrchní ředitel	75 000	59 000	0	4
vrchní ředitel	71 140	0	25 000	2
vrchní ředitel	70 000	0	0	1
vrchní ředitel	70 980	25 000	0	4
ředitel odboru	55 770	58 000	0	12
ředitel odboru	59 490	33 000	0	12
ředitel odboru	63 880	74 000	0	12
ředitel odboru	54 600	0	118 779	12

- Jsou smazána jména, ale kombinace funkce a počet odpracovaných měsíců v řadě případů umožní jednoznačnou identifikaci osoby.
- Správnější postup by byl provést anonymizaci agregací, tedy průměrný plat náměstka apod. Je třeba si ale dát pozor, aby nehrozilo, že bude agregovaná skupina o jednom či dvou lidech.

Výsledek analýzy přínosů a rizik otevření jednotlivých datových sad může ukázat, že přínosy jsou nízké a/nebo rizika jsou příliš vysoká.

Je vhodné tedy vytvořený seznam datových sad revidovat dle následujících pravidel:

- Pokud se nepodařilo identifikovat výraznější přínos otevření datové sady, je vhodné zvážit, zda se vyplatí ji vůbec otevírat;
- Pokud bylo identifikováno významné riziko a nelze nalézt způsob, jak riziko eliminovat, je vhodné zvážit, zda je rozumné datovou sadu v její aktuální podobě otevírat;
- Současně je nutno jak přínosy tak i rizika otevřených dat revidovat vždy při aktualizaci publikačního plánu, tj. nejméně jednou ročně.

Stanovení podmínek užití datových sad – typy licencí

<p>Veřejná licence CC-BY 4.0, kterou držitel autorského práva umožňuje volné užití svých děl za předpokladu, že uživatel díla jej uvede jako autora.</p> <p>https://creativecommons.org/licenses/by/4.0/</p> <p>Dále je pro její korektní použití třeba uvést rovněž název díla, odkaz na jeho původní umístění a odkaz na znění licence</p>	<p>Datová sada je chráněná jako tvůrčí databáze dle § 2 odst. 2 Autorského zákona (tedy, je chráněna jeho struktura) a zároveň nemůže být úředním dílem dle § 3 písm. a) Aut. Z.</p>
<p>Veřejná licence CC0, která slouží jako prostředek ke vzdání se databázových práv pořizovatele databáze.</p> <p>https://creativecommons.org/publicdomain/zero/1.0/</p> <p>Díky tomu bude moci každý vytěžovat a zužitkovat obsah databáze – což je výsledek, kterého chceme otevřenými daty dosáhnout.</p>	<p>Při tvorbě datové sady byl učiněn pořizovatelem databáze (institucí) pořízením obsahu (zanesením dat do databáze), jeho ověřením nebo předvedením (zveřejněním) podstatný vklad.</p> <p>Pokud je databáze úředním dílem, licencovat není potřeba.</p>
<p>Místo licence pouze informace o tom, že datová sada není dle autorského zákona chráněna.</p> <p>https://portal.gov.cz/portal/ostatni/volny-pristup-k-ds.html</p>	<p>Datová sada není tvůrčí databází, nebo je datová sada tvůrčí databází a zároveň existuje veřejný zájem na vyloučení autorskoprávní ochrany této datové sady. Díky tomu se stane úředním dílem dle § 3 písm. a) Aut. Z.</p> <p>Datová sada neobsahuje autorskoprávně chráněná díla.</p> <p>Datová sada není chráněna databázovými právy pořizovatele databáze.</p>

Sestavení harmonogramu publikace datových sad

- Harmonogram určuje priority a informuje veřejnost o tom, kdy může očekávat zveřejnění jednotlivých datových sad.
- Harmonogram sestavuje Koordinátor otevírání dat ve spolupráci s Kurátory dat.

Doporučený postup pro sestavení harmonogramu:

1. Odhad pracnosti otevření datových sad Kurátory dat, vhodný je pásmový odhad pracnosti, např.:
 - nízká pracnost (do 1 pracovního dne),
 - střední pracnost (do 1 pracovního týdne),
 - vysoká pracnost (více než 1 pracovní týden);
2. Koordinátor otevírání dat setřídí seznam datových sad dle jejich priority:
 - určí prioritu s ohledem na pracnost a na výsledky analýzy přínosů a rizik otevření datové sady,
 - nejvyšší prioritu mají datové sady s nízkou pracností, nejvyššími přínosy a nejnižšími riziky;
 - koordinátor otevírání dat může s vedením komunikovat, jaké jsou preferované přínosy a nejobávanější rizika.
3. Koordinátor otevírání dat každé datové sadě přiřadí s ohledem na priority datum, ve kterém bude otevřena.
 - Postačí, když si zvolí 2 typy datumu (např. za 1 měsíc a za 6 měsíců) a každé datové sadě dá buď jedno z těchto dat nebo uvede obecnější informaci, že ke zveřejnění dojde později).

Schválení publikačního plánu

Schválený publikační plán určuje postup při otevírání dat.

Plán popisuje, jaké datové sady budou institucí otevřeny a v jakém harmonogramu.

Publikační plán je aktualizován v roční periodě.

Pro každou datovou sadu jsou v plánu uvedeny:

- název datové sady,
- popis datové sady,
- Kurátor dat zodpovědný za analýzu a přípravu datové sady,
- přínosy a rizika publikace datové sady ve formátu otevřených dat,,
- periodičita publikace (aktualizace) datové sady,
- podmínky užití datové sady,
- plánovaný termín první publikace datové sady (ve zvoleném stupni otevřenosti).

Aktualizuje se v roční periodě.

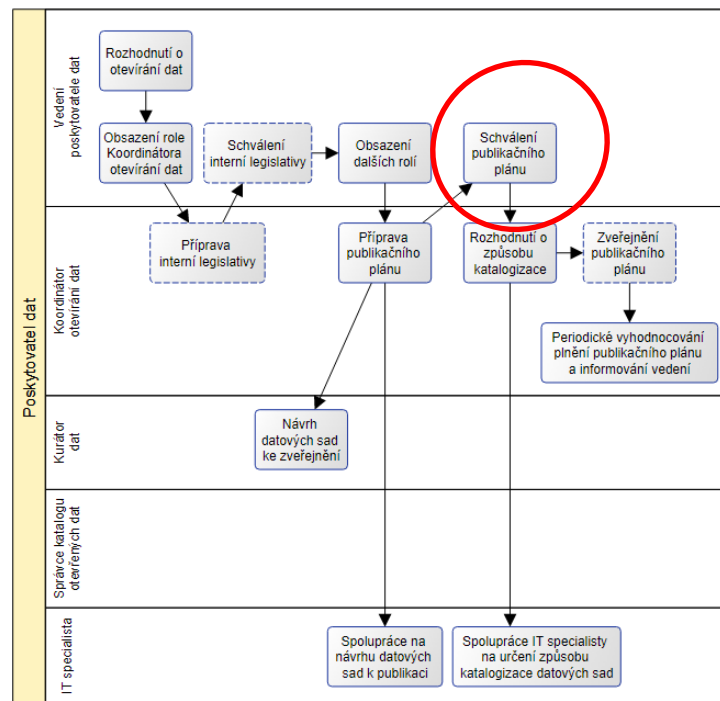

Rozhodnutí o způsobu katalogizace otevřených dat

- Dohledatelnost veřejností – zásadní a nejdůležitější vlastnost otevřených dat
- Katalog otevřených dat - prostředek, který dohledatelnost významně usnadňuje
- Je důležité, aby všechny datové sady poskytovatele byly katalogizovány v alespoň jednom datovém katalogu
- **Pro každého Poskytovatele dat je povinná katalogizace v Národním katalogu otevřených dat (NKOD)**

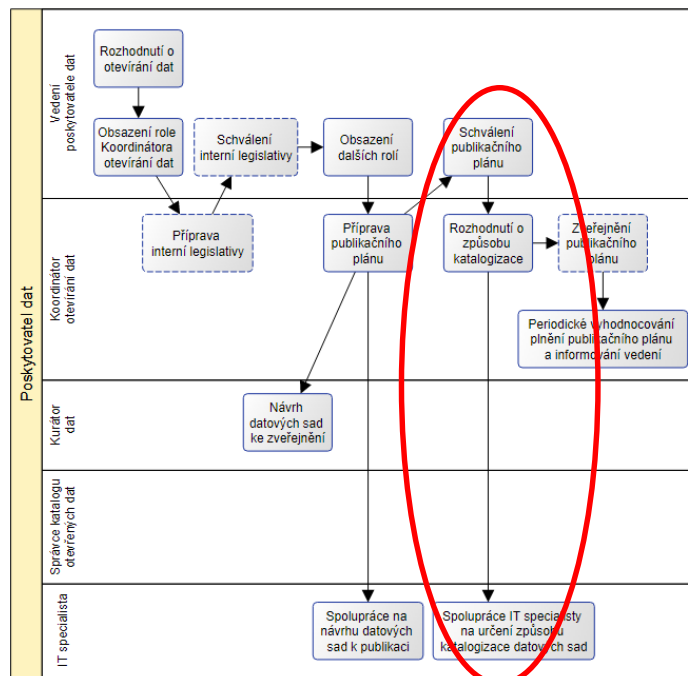

Poskytovatel si může zvolit některou z následujících možností informování o svých sadách:

- Zobrazení záznamů z NKOD na vlastních WWW stránkách: Poskytovatel může na svých WWW stránkách použít svoje záznamy v NKOD a zobrazit si je ve vlastním stylu;
- Využít lokální katalog otevřených dat: Poskytovatel může na svých WWW stránkách provozovat svůj vlastní lokální katalog, ve kterém bude katalogizovat svoje datové sady;
- Katalog otevřených dat jako služba - existují katalogy otevřených dat, které nabízejí poskytovatelům možnost katalogizovat jejich datové sady. Služby bývají poskytovány zdarma.

Při rozhodování o způsobu katalogizace je vhodné spolupracovat s IT specialistou.

Zveřejnění publikačního plánu

- Zveřejnění publikačního plánu je nepovinným krokem. Je třeba říci, že jeho zveřejnění znamená určitý závazek orgánu veřejné správy vůči veřejnosti.
- Schválený publikační plán může Koordinátor otevírání dat zveřejnit.
- Pokud Poskytovatel dat nepovažuje za vhodné zveřejňovat identifikovaná rizika a přínosy, není nutné zveřejňovat kompletní publikační plán.
- Postačí zveřejnit tabulku se seznamem datových sad určených k otevření, kdy pro každou datovou sadu budou uvedeny základní informace (název, popis, Kurátor dat) a plánované datum otevření.
- Do publikačního plánu by měla být zařazena datová sada s názvem *Publikační plán*, který by měl být publikován v otevřené podobě (viz proces Publikace datové sady v otevřené podobě).

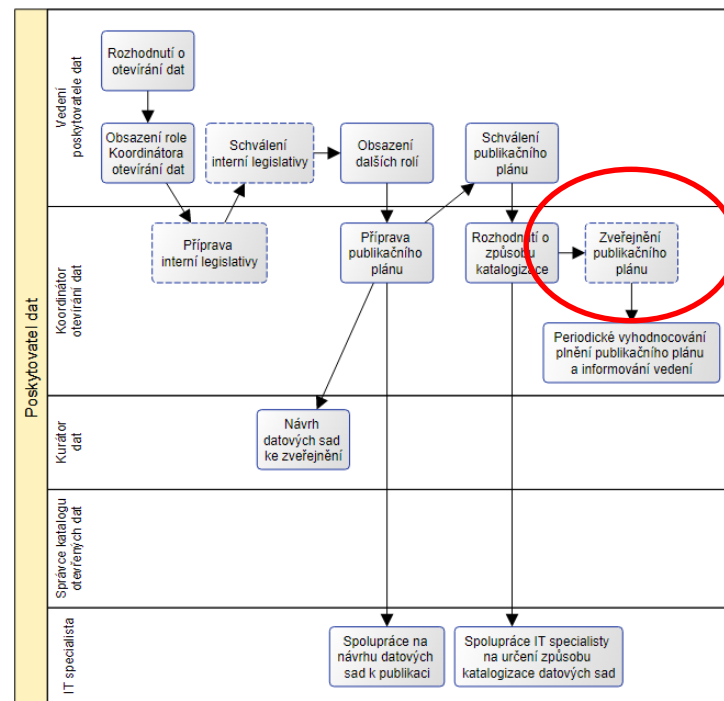

Periodické vyhodnocování publikačního plánu a informování vedení

- Koordinátor otevírání dat periodicky vyhodnocuje plnění publikačního plánu (doporučení jednou ročně).
- **Předmětem hodnocení by mělo být především následující:**
 - Podařilo se otevřít všechny datové sady dle předepsaného harmonogramu?
 - Pokud se některé datové sady otevřít nepodařilo, proč?
 - Podařilo se otevřít některé datové sady nad rámec předepsaného harmonogramu?
 - Existují uživatelé již otevřených datových sad?
 - Vznikly nad otevřenými datovými sadami nějaké aplikace?
 - Jaké byly náklady na otevření datových sad?
- Vyhodnocení lze zdokumentovat v podobě výroční zprávy.

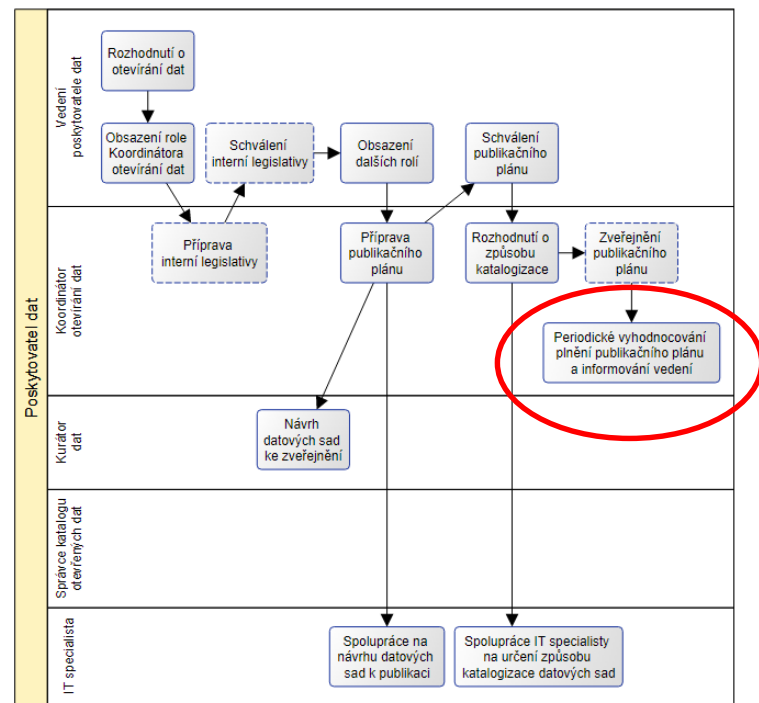

Evropská unie
Evropský sociální fond
Operační program Zaměstnanost

ZÁKLADNÍ PROCESY SPOJENÉ S PUBLIKACÍ DATOVÝCH SAD

Základní procesy spojené s publikací datových sad

- Po vytvoření publikačního plánu následuje postupné publikování jednotlivých datových sad dle stanoveného harmonogramu.
- **Postup publikace datové sady v otevřené podobě:**
 - analýza datové sady,
 - příprava datové sady k publikaci,
 - publikace datové sady,
 - katalogizace datové sady.

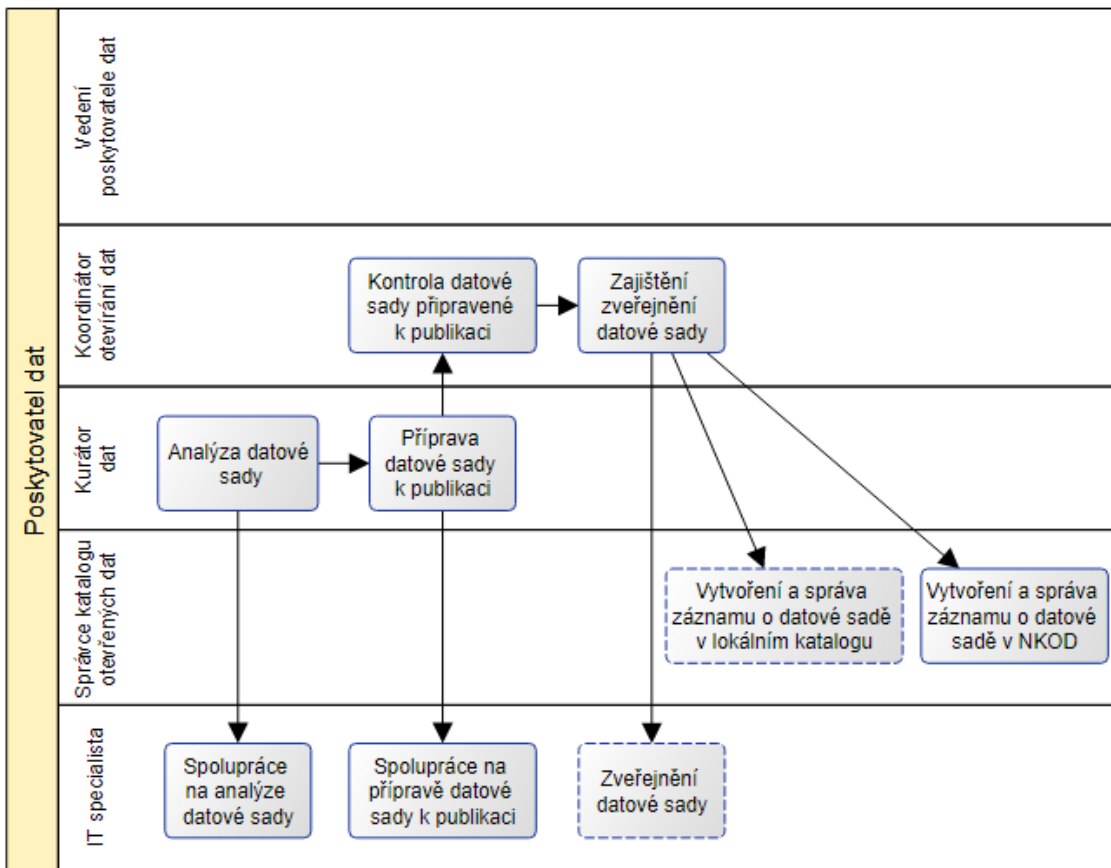

Legenda:

- obdélník s plným okrajem značí povinnou činnost
- obdélník s přerušovaným okrajem značí nepovinnou činnost
- šipky značí návaznost mezi činnostmi

Analýza datové sady

- Analýzu obsahu a strukturu provádí Kurátor dat.
- Na základě analýzy (ve spolupráci s IT specialistou) Kurátor dat navrhne:
 - věcný obsah datové sady
 - obsah dat,
 - rozsah dat,
 - úplnost dat,
 - kvalitu dat,
 - strukturu dat a datové schéma,
 - způsob ošetření osobních údajů.

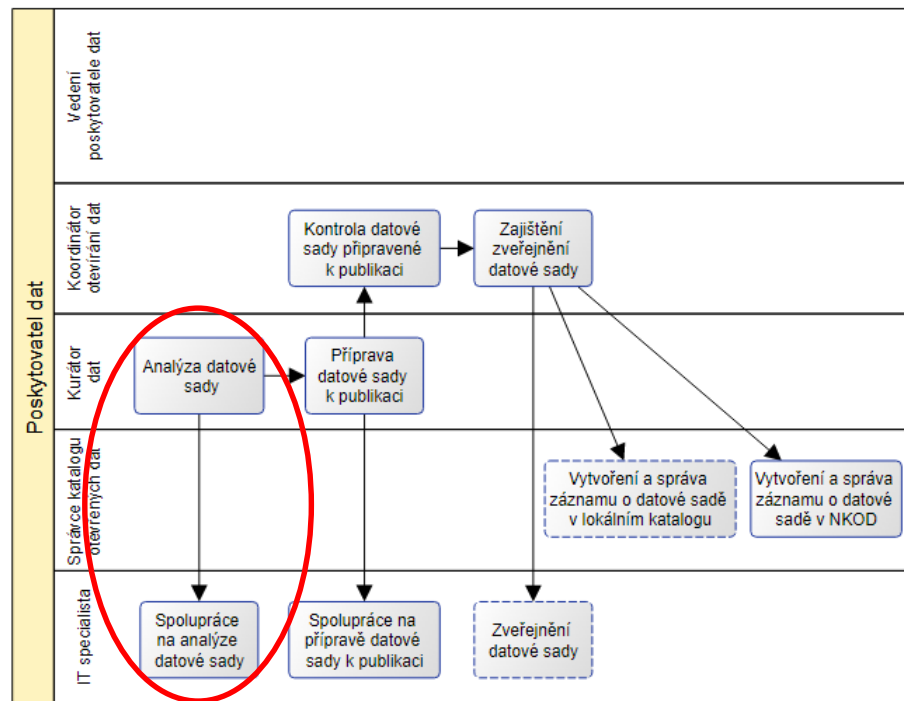

Analýza datové sady

- Na základě analýzy (ve spolupráci s IT specialistou) Kurátor dat navrhne:
 - technickou podobu datové sady
 - datový formát a technickou strukturu dat,
 - způsob čištění, transformace a agregace dat,
 - pravidelnost aktualizace,
 - stupeň otevřenosti,
 - záznam o datové sadě.
- U datových sad uvedených ve vzorovém publikačním plánu je k dispozici již předpřipravený (navržený) stupeň otevřenosti, datové schéma i katalogizační záznam.

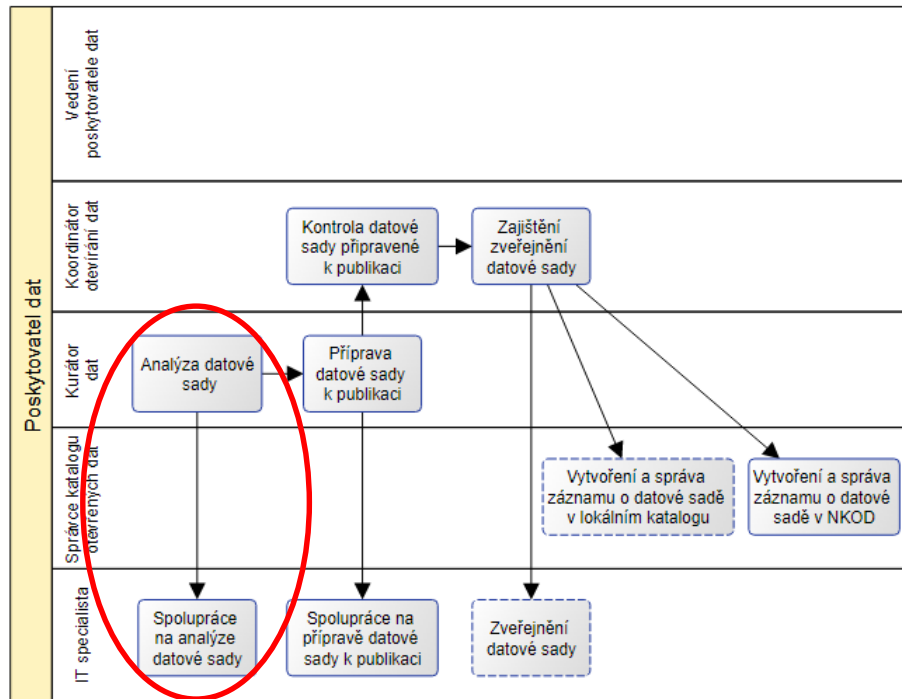

Pokud pro danou množinu dat již existuje [Otevřená formální norma](#), lze ji pro definici obsahu datové daty použít, případně rozšířit. Pokud zatím taková otevřená formální norma neexistuje, lze ve spolupráci s MVČR vytvořit novou. Ta bude využívat existující [OFN pro nejčastěji se vyskytující části dat](#).

• **Zákon č. 106/1999 Sb.**

Zákon o svobodném přístupu k informacím

§ 3

Základní pojmy

(9) Otevřenou formální normou se pro účely tohoto zákona rozumí pravidlo, které bylo vydáno písemně a obsahuje specifikace požadavků na zajištění schopnosti různých programových vybavení vzájemně si poskytovat služby a efektivně spolupracovat.

• § 4b

Poskytování informací zveřejněním

(1) Informace poskytovaná zveřejněním se poskytuje ve všech formátech a jazycích, ve kterých byla vytvořena; při zveřejnění takové informace v elektronické podobě musí být jeden z těchto formátů otevřený a, je-li to možné, též strojově čitelný. Je-li to možné a vhodné, zveřejní povinný subjekt spolu s informací též metadata, která se k ní vztahují.

Formát i metadata by měly co nejvíce splňovat otevřené formální normy.

Určení stupně otevřenosti

V kontextu veřejné správy České republiky je nutno pro každou datovou sadu, kterou chcete publikovat v podobě otevřených dat, zvolit stupeň otevřenosti alespoň 3.

- Stupně otevřenosti 4 a 5 s sebou nesou větší pracnost při přípravě datové sady k publikaci.
- Je možno volit i více stupňů najednou (včetně 1 či 2), platí však, že alespoň jeden ze stupňů musí být stupeň alespoň 3

S určením stupně otevřenosti souvisí i technická podoba zveřejnění datové sady, tj.:

- v jakých distribucích bude obsah datové sady zveřejněn,
- v jakém datovém formátu budou distribuce vyjádřeny.

Obecným standardem datových sad na stupni 3 je její kódování v UTF-8.

Technické standardy pro zveřejnění datové sady na úrovni 3:

- standardy pro tabulkové datové sady,
- standardy pro datové sady s hierarchickou strukturou,
- standardy pro datové sady v podobě kolekce textových dokumentů,
- standardy pro datové sady v podobě kolekce obrázků,
- standardy pro prostorové datové sady,
- standardy pro ostatní typy datových sad.

[Technické standardy pro datové sady na stupni otevřenosti 3](#)

[Otevřená formální norma pro Propojená data.](#)
Stupeň otevřenosti 5

Datové schéma určuje, jak jsou strukturovány jednotlivé záznamy v datové sadě.

Standardní datové schéma standardizuje význam jednotlivých atributů (položek) datové sady, usnadňuje obecné používání a sdílení datových sadů

Struktura datové sady by měla být vyjádřena v podobě strojově čitelného datového schématu.

Pro doporučené datové sady ve vzorových publikačních plánech jsou již jejich datová schémata předpřipravena a lze je využít v případě publikace na stupni otevřenosti 3.

Předpřipravené datové schéma je doporučené, nikoliv striktně povinné.

Praktická doporučení:

- Nepřejmenovávat ani jinak nepředdefinovávat datové prvky definované předpřipraveným datovým schématem;
- Pokud některý datový prvek ve své datové sadě evidujete s jiným názvem, doporučujeme jej ve vaší datové sadě přejmenovat na název definovaný předpřipraveným datovým schématem;
- Pokud některý datový prvek ve své datové sadě neevidujete, nemusíte jej doplňovat;
- Pokud některý datový prvek ve své datové sadě evidujete, ale strukturujete jej jinak, doporučujeme jej ve vaší datové sadě přestrukturovat. Pokud však na to nemáte kapacity, upravte datové schéma tak, aby odpovídalo vaší struktuře.

Vytvoření datového schématu na stupni otevřenosti 3

Postup:

1. Podívejte se na již existující standardy pro datové sady.
 - a. Pokud se některá datová sada shoduje s daty, které chcete publikovat, použijte její předpřipravené schéma. Existující schéma nemusíte daty pokrývat celé, všechny položky jsou volitelné.
 - b. Pokud se žádná existující datová sada neshoduje s daty, které chcete publikovat, vytvořte nové schéma.
2. Pokud některá datová sada pokrývá data která chcete publikovat pouze částečně, použijte v novém schématu pro pokryté položky názvy sloupců, datové typy a popisky z existující datové sady.
3. Dosud nepokryté sloupce, tj. ty, jejichž význam neodpovídá žádnému sloupci v žádné existující datové sadě ze vzorových publikačních plánů, pojmenujte dle stejných jmenných konvencí. Tj.
 - a. název v češtině
 - b. všechna písmena malá (lower case)
 - c. žádná diakritika
 - d. víceslovné názvy spojené podtržítkem _
 - e. hierarchickou vazbu reprezentujte také podtržítkem _, např. pokutovany_ic, pokutovany_nazev
4. Pro nově definované sloupce použijte vhodný datový typ jazyka XML Schema.

[Technické standardy vytváření datových schémat pro datové sady na stupni otevřenosti 3](#)

Co jsou otevřená data?

Národní katalog otevřených dat (NKOD)

Postup otevírání dat

Vytvoření publikačního plánu

Publikace datové sady v otevřené podobě

Zprovoznění lokálního katalogu otevřených dat a jeho registrace v NKOD

Vzorové publikační plány

Ministerstva

Centrální orgány

Kraje

Obce s rozšířenou působností

Ostatní obce

Nástroje

Vzdělávání

Legislativa

Dokumenty

Statistiky NKOD

Špatná praxe v otevřených datech

Kontakt

Vzorový publikační plán pro obce s rozšířenou působností

Komplettní vzorový publikační plán ke stažení

Seznam datových sad ze vzorového publikačního plánu

Název	Popis
Aktuální opravy, rekonstrukce, uzavírky ulic	Aktuální opravy, rekonstrukce, uzavírky ulic.
Bezbariérová přístupnost objektů z uživatelského hlediska	Informace o bezbariérové přístupnosti objektů a organizací stanovené na základě mapování jejich přístupnosti dle Metodiky kategorizace přístupnosti objektů. Metodika byla vytvořené skupinou odborníků z organizací a institucí věnujících se v České republice problematice architektonických bariér, jejich mapování, záznamu a distribuci získaných informací a má celostátní platnost.
Bezúplatná plnění a dary	Dary/Bezúplatná plnění věnované nebo přijaté organizací.
Cestovní náklady - zahraničí	Rozpis cestovních nákladů souvisejících se zahraniční služební cestou.
Dopravní značení	Seznam a rozmístění dopravního značení.
Dřeviny	Publikace dat o stromech a keřích umístěných na veřejných prostranstvích, v parcích, kolem ulic, případně na jiných místně známých územích. Publikované informace o jednotlivých stromech a keřích jsou zaměřeny na taková území, jejichž data nejsou zaneseny do geografických map.
Evidence psů	Seznam registrovaných psů v obci (městské části).
Harmonogram blokových čištění ulic	Seznam ulic s uvedenými termíny plánovaných blokových čištění ulic.
Harmonogram výkopových prací	Seznam výkopových prací včetně časového harmonogramu.
Informace o stavu přepážek	Informace o stavu přepážek pro vyřizování žádostí (obsazenost, čekací doby jednotlivých žádostí).

Příklad datového schématu pro formát CSV (Prezenční listina zasedání)

Seznam datových sad ze vzorového publikačního plánu

Název	Popis
Aktuální opravy, rekonstrukce, uzavírky ulic	Aktuální opravy, rekonstrukce, uzavírky ulic.
Bezbariérová přístupnost objektů z uživatelského hlediska	Informace o bezbariérové přístupnosti objektů a organizací stanovené na základě mapov. České republiky problematice architektonických bariér, jejich mapování, záznamu a distribuci.
Bezúplatná plnění a dary	Dary/Bezúplatná plnění věnované nebo přijaté organizací.
Cestovní náklady - zahraničí	Rozpis cestovních nákladů souvisejících se zahraniční služební cestou.
Dopravní značení	Seznam a rozmístění dopravního značení.
Dřeviny	Publikace dat o stromech a keřích umístěných na veřejných prostranstvích, v parcích, pokud nejsou zaneseny do geografických map.
Evidence psů	Seznam registrovaných psů v obci (městské části).
Harmonogram blokových čištění ulic	Seznam ulic s uvedenými termíny plánovaných blokových čištění ulic.
Harmonogram výkopových prací	Seznam výkopových prací včetně časového harmonogramu.
Informace o stavu přepážek	Informace o stavu přepážek pro vyřizování žádostí (obsazenost, čekací doby jednotlivých prací).
Katalog knihovny	Katalog knih, kronik, archivních materiálů a publikací knihoven OVM.
Koordinační prevence kriminality	Seznam a kontakty na koordinátory a pověřené osoby v oblasti prevence kriminality.
Kurátoři sociální péče	Seznam a kontakty na kurátory a koordinátory sociální péče, terénní pracovníky, koordinátory.
Místa pro měření rychlosti městskou policií	Místa určená k měření rychlosti vozidel strážníky městské/obecní policie.
Místní poplatky	Seznam předepisovaných místních poplatků (dle §1 zákona č. 565/1990 Sb., o místních poplatcích).
Obsazovaná pracovní místa	Nabídka pracovních míst ve veřejném sektoru (mimo služební místa, která aplikuje MVČK).
Obsazovaná služební místa	Nabídka služebních míst.
Odtažená vozidla	Informace o odtažených vozidlech z důvodů špatného parkování nebo blokového čištění ulic.
Organizační struktura, úřední hodiny a kontakty	Základní informace o organizaci - hierarchický obraz struktury, diagram organizační struktury.
Parkovací místa a zóny placeného stání	Parkovací místa a zóny placeného stání včetně informací souvisejících s jejich využíváním.
Parky	Datová sada obsahuje základní informace o parcích, jejich rozlohách a umístěních.
Plán kontrolní činnosti	Plán kontrolních akcí zaměřených na kontrol publikovaný ze zákona dopředu.
Pořádané akce	Akce (semináře, konference, jarmarky, kulturní, společenské, sportovní, apod.) organizované organizací.
Poskytované dotace a granty za instituci/město/obec/kraj	Seznam poskytnutých dotací a jiných příspěvků (příznané, čerpané, míra a čas čerpání, vč. účelů).
Povolení k lovu/oblově	Statistiky vydaných rybařských/loveckých lístků, počty rybařských a loveckých strážů.
Prezenční listina zasedání	Prezenční listina ze zasedání shrnující přítomnost na konkrétním zasedání a případné omluvy.
Program zasedání a zápisy ze zasedání orgánů	Program zasedání a zápisy ze zasedání orgánů (například zastupitelstva obce/města/kraje).

Datová sada: Prezenční listina zasedání

Prezenční listina ze zasedání shrnující přítomnost na konkrétním zasedání a případné omluvy.

Datová schémata

Následující soubory s datovými schématy si můžete stáhnout, zahrnout do svých publikačních plánů a upravit dle vlastních potřeb.

Strojově čitelné datové schéma pro formát XML (XML Schema)

Strojově čitelné datové schéma pro formát CSV (JSON Table Schema)

Dokumentace datového schématu pro formát CSV

Název atributu	Datový typ atributu	Popis atributu
ucastnik_id	Řetězec	Jednoznačné ID účastníka v rámci datové sady.
clovek_jmeno	Řetězec	Účastník zasedání. Jméno.
clovek_prijmeni	Řetězec	Účastník zasedání. Příjmení.
clovek_tituly_pred	Řetězec	Účastník zasedání. Tituly před jménem.
clovek_tituly_zo	Řetězec	Účastník zasedání. Tituly za jménem.
clovek_text	Řetězec	Účastník zasedání. Celé jméno jako jeden řetězec.
kontakt_telefon	Řetězec	Kontaktní údaje účastníka zasedání. Telefon.
kontakt_mobil	Řetězec	Kontaktní údaje účastníka zasedání. Mobilní telefon.
kontakt_email	Řetězec	Kontaktní údaje účastníka zasedání. E-mail.
kontakt_url	URL	Kontaktní údaje účastníka zasedání. URL webové stránky.
kontakt_idds	Řetězec	Kontaktní údaje účastníka zasedání. ID datové schránky.
funkce	Řetězec	Funkce účastníka.
prislusnost	Řetězec	Příslušnost ke skupině/straně.
pritomen	AnoNe	Přítomnost na zasedání.
omluven	AnoNe	Omluven ze zasedání.
url	URL	Odkaz na URL s prezenční listinou.

Základní a složené datové typy

Datový typ	Popis
Booleovská hodnota - Ano či ne	Tento datový typ reprezentuje binární hodnotu. Může nabývat hodnot true nebo false.
Celé číslo	Tento datový typ reprezentuje celočíselný údaj (bez desetinných míst).
Čas	Tento datový typ reprezentuje časový údaj (bez data).
Datum	Tento datový typ reprezentuje datum (bez času).
Datum a čas	Hodí se například pro data a časy, u kterých se dá předpokládat využití v jiné časové zóně
Desetinné číslo	Tento datový typ reprezentuje číselný údaj s desetinnými místy.
Řetězec	Tento datový typ odpovídá kratšímu řetězci znaků (typicky kód, ne souvislý text) v kódování UTF-8.
URI, IRI, URL	Tento datový typ reprezentuje webové identifikátory a odkazy.
Množství	Pro reprezentaci množství je třeba vždy uvést dvě položky - hodnotu a jednotku množství.
Částka	Pro reprezentaci peněžních částek je třeba vždy uvést dvě položky - výši částky a měnu částky.

Sdílené datové typy

(OFN pro nejčastěji se vyskytující části dat)

Datový typ „Kontakt“

Variantní skupina	Název atributu	Datový typ atributu	Popis atributu
1	telefon	Řetězec	Telefon.
1	mobil	Řetězec	Mobilní telefon.
1	email	Řetězec	E-mail.
1	url	URL	URL webové stránky.
1	ids	Řetězec	ID datové schránky.

Datový typ „Člověk“

Variantní skupina	Název atributu	Datový typ atributu	Popis atributu
1	jmeno	Řetězec	Jméno.
1	prijmeni	Řetězec	Příjmení.
1	tituly_pred	Řetězec	Tituly před jménem.
1	tituly_za	Řetězec	Tituly za jménem.
1	text	Řetězec	Celé jméno jako jeden řetězec.

Sdílené datové typy

(OFN pro nejčastěji se vyskytující části dat)

Datový typ „Adresa“ - 1. část

Variantní skupina	Název atributu	Datový typ atributu	Popis atributu
1	kod_adm	Řetězec	ID adresního místa v Registru územních identifikátorů, adres a nemovitostí.
1	kod_obce	Řetězec	Obec - LAU 2 kód.
1	nazev_obce	Řetězec	Název obce.
1	nazev_momc	Řetězec	Název městského obvodu/městské části, který je vyplněn pouze v případě členěných statutárních měst.
1	nazev_mop	Řetězec	Název městského obvodu Prahy, který je vyplněn pouze v případě Hlavního města Prahy.
1	kod_casti_obce	Řetězec	Kód části obce vedené v ISÚI.
1	nazev_casti_obce	Řetězec	Název části obce, v rámci nadřazené obce, ve které je číslovan stavební objekt.
1	nazev_ulice	Řetězec	Název ulice, která je navázána na adresní místo. Může být vyplněn pouze u obcí, které mají zavedenu uliční síť.
1	typ_so	Řetězec	Typ stavebního objektu, může nabývat hodnot: č.p.- číslo popisné stavebního objektu č.ev.- číslo evidenční stavebního objektu
1	cislo_domovni	Řetězec	Číslo popisné nebo číslo evidenční, podle rozlišeného typu stavebního objektu.
1	cislo_orientacni	Řetězec	Číslo orientační, slouží k orientaci v rámci nadřazené ulice.

Sdílené datové typy

(OFN pro nejčastěji se vyskytující části dat)

Datový typ „Adresa“ - 2. část

Variantní skupina	Název atributu	Datový typ atributu	Popis atributu
1	znak_cisla_orientacniho	Řetězec	Znak čísla orientačního, uveden v případě, že je znak k orientačnímu číslu přidělen.
1	psc	Řetězec	Poštovní směrovací číslo
1	kod_okresu	Řetězec	Okres - LAU 1 kód.
1	nazev_okresu	Řetězec	Název okresu
1	kod_kraje	Řetězec	Kraj - NUTS 3 kód.
1	nazev_kraje	Řetězec	Název kraje
1	budova	Řetězec	Budova.
1	patro	Řetězec	Patro.
1	mistnost	Řetězec	Místnost.
1	text	Řetězec	Celá adresa jako jeden řetězec.

Sdílené datové typy

(OFN pro nejčastěji se vyskytující části dat)

Datový typ „Osoba“

Variantní skupina	Název atributu	Datový typ atributu	Popis atributu
1	ic	Řetězec	IČ (PO nebo PFO) nebo zahraniční identifikátor.
1	nazev	Řetězec	Název.
1	stat_registrace_nazev	Řetězec	Název státu, ve kterém byla provedena registrace, pokud to není ČR.
1	stat_registrace_kod	Řetězec	Kód státu, ve kterém byla provedena registrace, pokud to není ČR. Kód je uveden dle číselníku kódů států zveřejněném http://www.mvcr.cz/clanek/kody-statu.aspx

Příklad datového schématu pro formát CSV (Prezenční listina zasedání)

Dokumentace datového schématu pro formát CSV

Název atributu	Datový typ atributu	Popis atributu	Identifikátor
ucastnik_id	Řetězec	Identifikace účastníka	ano
clovek	Člověk	Jméno, příjmení, a další identifikační údaje účastníka	ne
kontakt	Kontakt	Kontaktní údaje - telefon, mail	ne
funkce	Text	Funkce	ne
prislusnost	Text	Příslušnost ke skupině/straně	ne
pritomen	AnoNe	Přítomnost na zasedání	ne
omluven	AnoNe	Omluven ze zasedání	ne

Vznik finální struktury datového schématu pro formát CSV (Prezenční listina zasedání)

koncept

Základní datové schéma datové sady

Název atributu	Datový typ atributu
ucastnik_id	Řetězec
clovek	Člověk
kontakt	Kontakt
funkce	Text
prislusnost	Text
pritomen	AnoNe
omluven	AnoNe

Datový typ „člověk“

Variantní skupina	Název atributu	Datový typ atributu
1	jmeno	Řetězec
1	prijmeni	Řetězec
1	tituly_pred	Řetězec
1	tituly_za	Řetězec
1	text	Řetězec

Datový typ „kontakt“

Variantní skupina	Název atributu	Datový typ atributu
1	telefon	Řetězec
1	mobil	Řetězec
1	email	Řetězec
1	url	URL
1	idds	Řetězec

finální datové schéma

```

ucastnik_id
clovek_jmeno
clovek_prijmeni
clovek_tituly_pred
clovek_tituly_za
clovek_text
kontakt_telefon
kontakt_mobil
kontakt_email
kontakt_url
kontakt_idds
funkce
prislusnost
pritomen
omluven
url
    
```

Název finálního atributu po převedení na základní datové typy (název CSV sloupečku v datové sadě) se odvozuje zřetěžením názvu atributu datové sady a atributu ze sdíleného datového typu pomocí znaku “_” – podtržítka.

Příklad - atribut “parkoviste” datového typu “Adresa” v datové sadě “Bezbariérové přístupy k objektům”:

“parkoviste_ulice” a “parkoviste_obec”.

Postup přípravy datového schématu

1. koncept - hrubý návrh kontextu publikované sady (vymezení):

Identifikace školy	Adresa	Pozice školy	Ředitel/Ředitelka	Kontakty na školu	Webová prezentace	Zástupce ředitele pro předškolní vzdělávání	Kontakt na MŠ
--------------------	--------	--------------	-------------------	-------------------	-------------------	---	---------------

2. analýza kontextu, vymezení informací dostupných z jiných publikovaných sad, identifikace číselníků:

IČ	Název základní školy	Typ	Adresa	Latitude	Longitude	Ředitel/Ředitelka	Telefon	E-mail	ID schránka	Telefonní ústředna	E-mail školy	Webová prezentace	Zástupce ředitele pro předškolní vzdělávání	Telefon MŠ	E-mail MŠ
----	----------------------	-----	--------	----------	-----------	-------------------	---------	--------	-------------	--------------------	--------------	-------------------	---	------------	-----------

3. eliminace redundance -náhrada informací dostupných z jiných publikovaných sad odkazy na příslušné datové sady, využití složených datových typů (OFN) a standardizace maximálně možného:

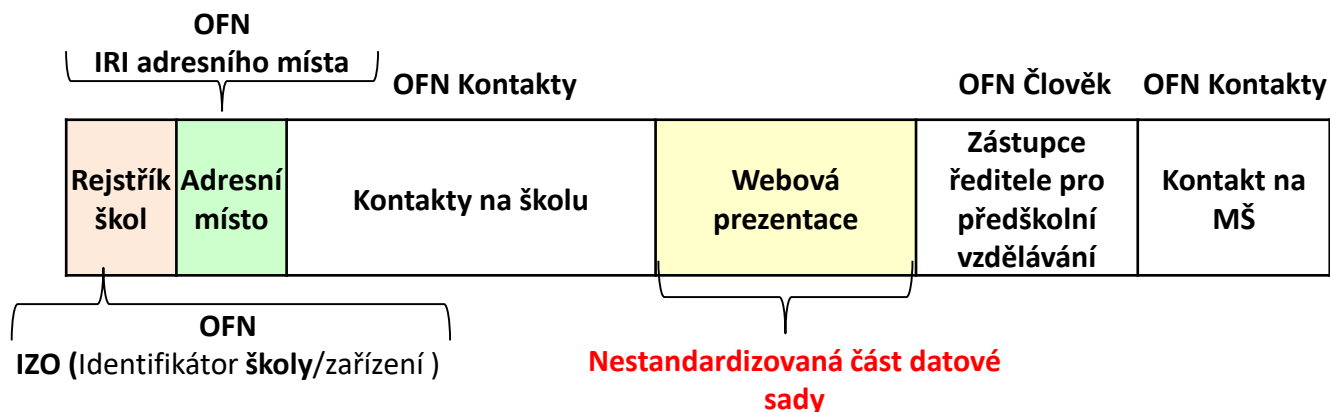

4. transformace do základních datových typů

Postup přípravy datového schématu

1. koncept - hrubý návrh kontextu publikované sady (vymezení):

Identifikace školy	Adresa	Pozice školy	Ředitel/Ředitelka	Kontakty na školu	Webová prezentace	Zástupce ředitele pro předškolní vzdělávání	Kontakt na MŠ
--------------------	--------	--------------	-------------------	-------------------	-------------------	---	---------------

Citace z doplnění vysvětlení OFN „Adresy“:

V České republice funguje od roku 2012 základní registr obsahující identifikátory pro, mimo jiné, všechna adresní místa.

Je to Registr územní identifikace, adres a nemovitostí (RÚIAN) spravovaný Českým úřadem zeměměřickým a katastrálním (ČÚZK).

Pro specifikaci konkrétního adresního místa v České republice se tedy vždy použije IRI adresního místa z tohoto registru, např.

<https://linked.cuzk.cz/resource/ruian/adresni-misto/16135661>.

Tato IRI jsou specifikována Metadatovým profilem ČR verze 4.0. Jakákoliv jiná reprezentace konkrétního adresního místa v České republice není doporučena.

Další vlastnosti v této (OFN) normě pak slouží pro reprezentaci neúplných adres, adres mimo Českou republiku či doplňujících údajů

OFN pro nejčastěji se vyskytující části dat

- **Základní datové typy** - Ano či ne (booleovská hodnota), Celé číslo, Desetinné číslo, Datum, Čas, Datum a čas, Řetězec, URL, Cena, Množství
- **Sdílené datové typy:**
 - Adresy
 - Lidé - fyzické osoby
 - Kontakty
 - Osoby - právnické osoby

OFN pro konkrétní datové sady

- Faktury
- Bezúplatná plnění a dary
- Parlamentní data
- Úřední desky
- Registr práv a povinností

Obecnější OFN pro různé typy dat

- Propojená data (Linked Data)
- Prostorová data
- Rozhraní katalogů otevřených dat
- Propojená data s časovou složkou

<https://opendata.gov.cz/otev%C5%99en%C3%A9-form%C3%A1ln%C3%AD-normy:start>

Technická interoperabilita

- v oblasti OD zajišťována použitím otevřených a strojově čitelných formátů a webovými technologiemi,
- v případě SMART Cities a sensorických dat je nutné pro taková data vytvořit vhodnou integrační platformu.

Syntaktická interoperabilita

- jedná se o specifikaci a dodržování konkrétních formátů dat, komunikačních protokolů a dalších vlastností systémů, které umožňují přistupovat k datům z různých zdrojů standardním způsobem.

Sémantická interoperabilita

- je zaměřena na způsob popisu a mapování datových položek v rámci různých informačních systémů s cílem minimalizovat nejasnosti a zajistit přiměřeně shodný výklad významu jednotlivých údajů.

Interoperabilita metadat

- specifikum otevřených dat, jedná se zejména o strukturu a význam metadat (dat o datech) a kompatibilitu podmínek užití dat.

Pro oblast OD je stěžejní záležitostí datová interoperabilita, kterou lze zkráceně charakterizovat:

- jako schopnost přistupovat ke strojově čitelným datům,
- zpracovávat je z více zdrojů,
- často automaticky,
- bez ztráty kontextu a významu dat a bez ztráty jejich integrity.

Otevřená formální norma:

- začíná popisem důležitých entit a vztahů, čímž sjednocuje to, jak data chápeme,
- sjednocuje datový formát a konkrétní datové struktury - sjednocuje syntaxi a zajišťuje plnou syntaktickou interoperabilitu,
- pro každý prvek datové struktury poskytuje detailní dokumentaci vycházející z konceptuálního schématu - zajišťuje plnou sémantickou interoperabilitu,
- poskytuje vzorový katalogizační záznam do Národního katalogu otevřených dat ,– zajišťuje Interoperabilitu metadat

Pro oblast OD je stěžejní záležitostí datová interoperabilita, kterou lze zkráceně charakterizovat:

- jako schopnost přistupovat ke strojově čitelným datům,

Studie uvádějí, že datoví specialisté tráví

50 - 80 % času

přípravou a integrací dat před tím, než je mohou začít smysluplně využívat.

Nízká interoperabilita je problém.

konceptuálního schématu - zajišťuje jinou semantickou interoperabilitu,

- poskytuje vzorový katalogizační záznam do Národního katalogu otevřených dat ,– zajišťuje Interoperabilitu metadat

Projekt „Otevřené formální normy a otevřená data obcí“.

Cílem projektu je podpořit efektivní využívání veřejných informací měst a obcí jejich standardizací prostřednictvím otevřených formálních norem, v první fázi se jedná o:

- kulturní, sportovní a jiné akce,
- aktuality města,
- sportoviště,
- turistické cíle
- a významná místa v oblasti.

Do pilotní fáze projektu se aktivně zapojily města Zlín, Kolín, Slaný, Trutnov a obce Dolní Břežany.

Příprava datové sady k publikaci

Příprava datové sady k publikaci

- Připravit datovou sadu k publikaci znamená:

- připravit distribuci datové sady,
- příp. více distribucí, pokud se obsah datové sady do rozdělí do více distribucí,
- publikovat obsah ve více různých formátech.

- Jedná se zejména o:

- získání dat ze zdroje - typicky export,
- transformaci do cílového formátu,
- přípravu dokumentace.

- Kontrola distribuce i připraveným katalogizačním záznamem.

- Distribuci či distribuce datové sady je nutno pravidelně aktualizovat dle nastavené periodicity aktualizace v katalogizačním záznamu.

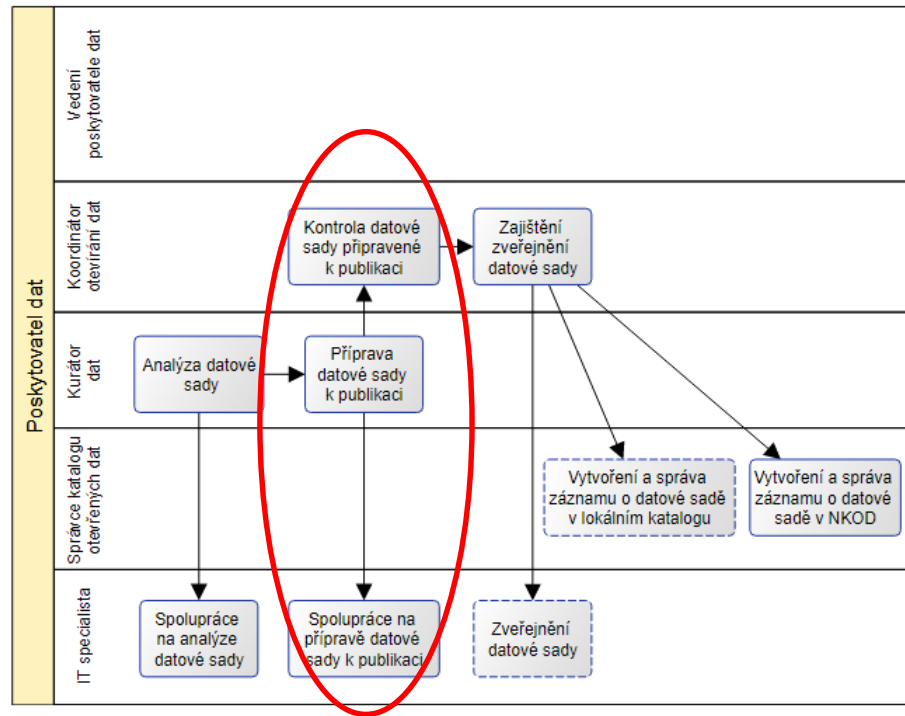

Kontrola připravenosti datové sady

Před publikací se provede kontrola kompletnosti materiálů:

- informace o zvoleném stupni otevřenosti datové sady,
- strojově čitelný soubor s definicí datového schématu datové sady (pokud standardy vyžadují jeho vytvoření),
- strojově čitelný datový soubor s obsahem datové sady či datový soubor s aktualizací obsahu datové sady,
- informace o tom, že proběhla validace datového souboru (tj. kontrola, že datový soubor dodržuje všechna pravidla daná zvoleným datovým formátem a že jeho struktura odpovídá definovanému datovému schématu),
- katalogizační záznam s vyplněnými všemi aktuálně známými atributy.

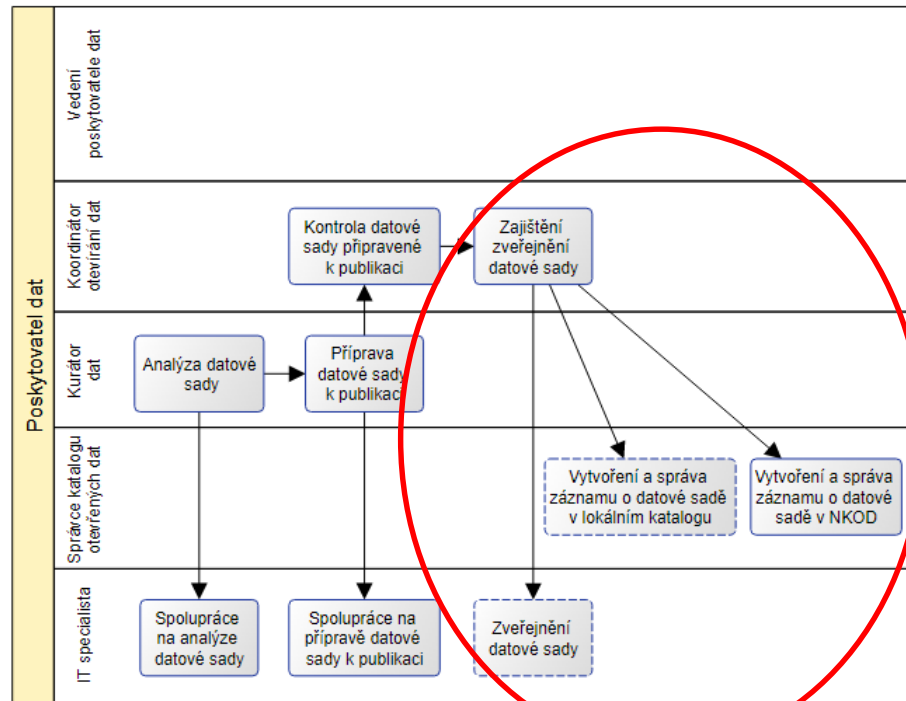

Publikace datové sady

- V případě zveřejnění datových souborů tvořících datové sady na svých webových stránkách, je nutné zveřejnit následující soubory na webu:
 - datový soubor s obsahem datové sady či datový soubor s aktualizací obsahu datové sady,
 - soubor s definicí datového schématu datové sady.
- Správce katalogu otevřených dat založí (v případě prvního zveřejnění datové sady), či upraví (v případě opakovaného zveřejnění) katalogizační záznam v určeném katalogu.

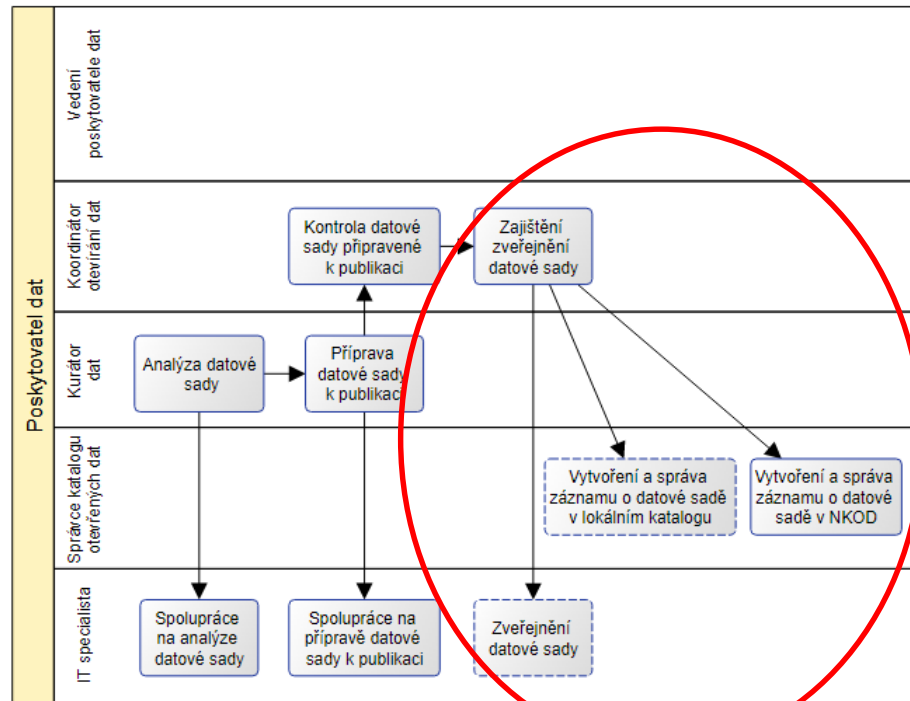

Možnosti publikace otevřených dat

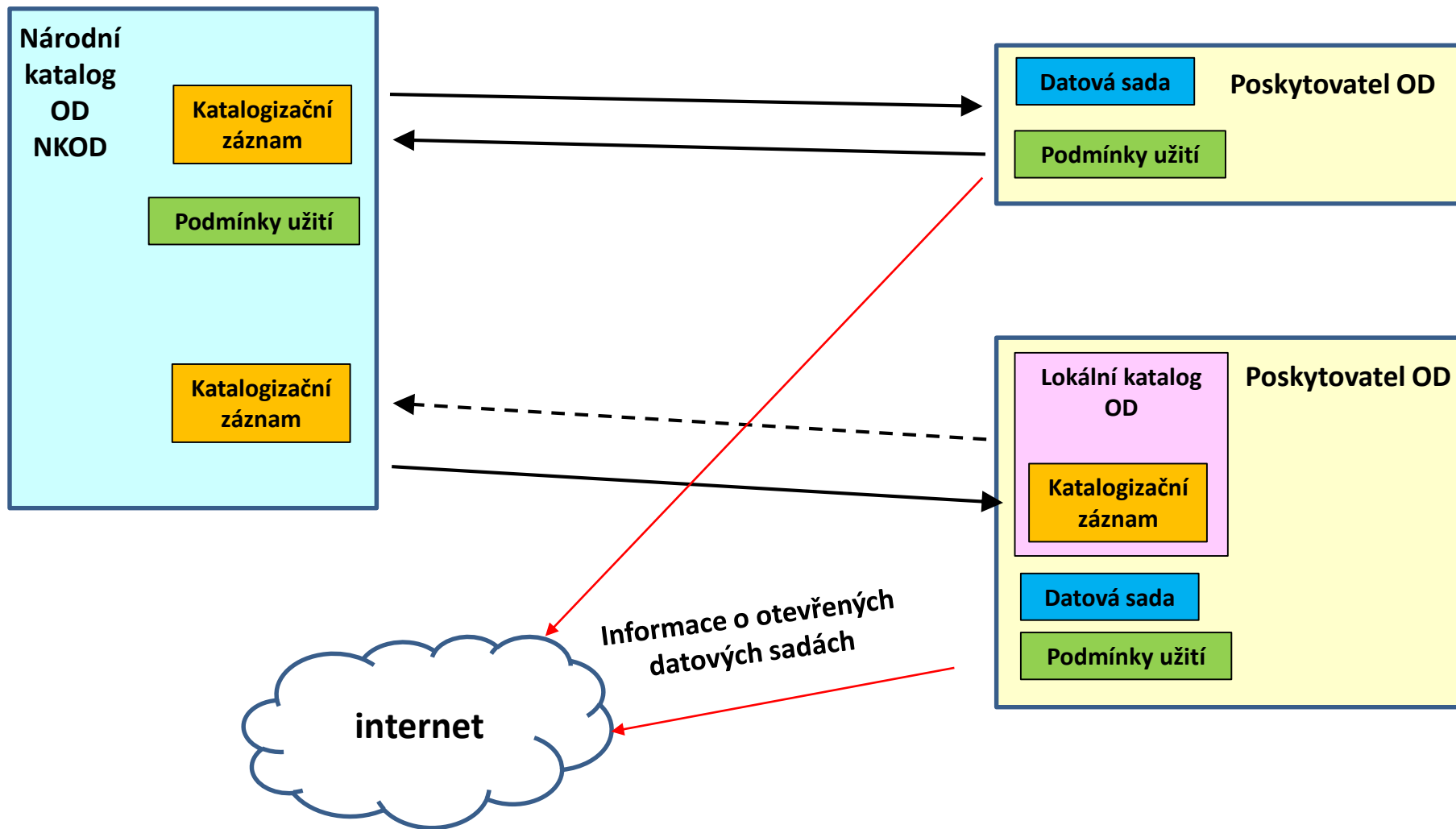

OTEVŘENÁ DATA
Hledat

Umístění / [Co jsou otevřená data?](#) / [Otevírání dat v kostce](#)
 Historie / [Postup otevírání dat](#) / [Otevřená data v ČR: Portál pro poskytovatele](#) / [Otevírání dat v kostce](#)

Co jsou otevřená data?

Národní katalog otevřených dat (NKOD)

Postup otevírání dat

Vytvoření publikačního plánu

Publikace datové sady v otevřené podobě

Zprovoznění lokálního katalogu otevřených dat a jeho registrace v NKOD

Vzorové publikační plány

Ministerstva

Centrální orgány

Kraje

Obce s rozšířenou působností

Ostatní obce

Špatná praxe v otevřených datech

Otevřené formální normy

Vzdělávání

Legislativa

Otevírání dat v kostce

Tato stránka poskytuje stručný přehled a návod pro poskytovatele otevřených dat s odkazy na doplňující texty.

Otevřená data snadno a rychle

Zde naleznete co nejstručnější návod na publikaci dat jako otevřená data. Postup si ukážeme na jednorázové publikaci tabulkových dat a na konci shrneme, jak postupovat dál směrem k sytematictějšímu řešení.

Začneme tedy s typickou tabulkou v Excelu, a skončíme se správně publikovanými tabulkovými otevřenými daty.

1. Začínáme s Excelovským souborem

Postup

Typickým zdrojem otevřených dat je Excelovský soubor. Ten sám o sobě může obsahovat spoustu problémů, kterým se souhrnně říká "Barevný Excel". Ty však nesouvisejí s otevřenými daty.

Předpokládáme tedy, že máme takzvaný "slušný Excel", tedy 1 list, na kterém je tabulka která není formátovaná, začíná v buňce A1, na prvním řádku má názvy sloupců a obsah splňuje alespoň první normální formu.

První normální forma

Špatně

Barevný Excel

Takto by to vypadat nemělo. Význam nesmí být určen jen barvou, datumy (čísla, ...) nesmí být v přirozeném jazyce.

Město	Změna počtu obyvatel	Změna rozpočtu
Praha	40000	3 miliony
Brno	30000	1 miliarda
Ostrava	20000	30 milionů
Součet	10000	1 miliarda a 33 milionů

Součet dávám jako poslední řádek. Kdo bude data číst stroic

Stáhnout

Dobře

Slušný Excel

Takhle je to lepší. 1 list má 1 tabulku, nejsou použity prázdné ani sloučené buňky pro formátování.

	A	B	C	D
1	Město	Změna počtu obyvatel	Změna rozpočtu	
2	Praha	-40000	3000000	
3	Brno	30000	-1000000000	
4	Ostrava	20000	30000000	

Stáhnout

st a součinnost více pracovníků dané instituce. Pro
 otevírání dat podílet.
 směrnic.
 mohou využít vzorové publikační plány.

Projekt: Implementace strategií v oblasti otevřených dat II
 Reg. číslo: CZ.03.4.74/0.0/0.0/15_025/0004172

134

Evropská unie
Evropský sociální fond
Operační program Zaměstnanost

ZÁKLADNÍ PROCESY SPOJENÉ SE ZPROVOZNĚNÍM LOKÁLNÍHO KATALOGU

Postup zprovoznění lokálního katalogu

1. Dle rozhodnutí Koordinátora otevírání dat o provozu lokálního katalogu, IT specialista provede instalaci CKAN nebo DKAN na server Poskytovatele dat nebo externí webhosting.
2. Správce (lokálního) katalogu otevřených dat, po instalaci katalogu IT specialistou, připraví katalog pro zveřejnění a pro zadávání záznamů o datových sadách.
3. To zahrnuje:
 1. identifikaci a vytvoření uživatelů, kteří budou moci spravovat záznamy o datových sadách,
 2. případnou úpravu vzhledu katalogu dle grafického stylu Poskytovatele.

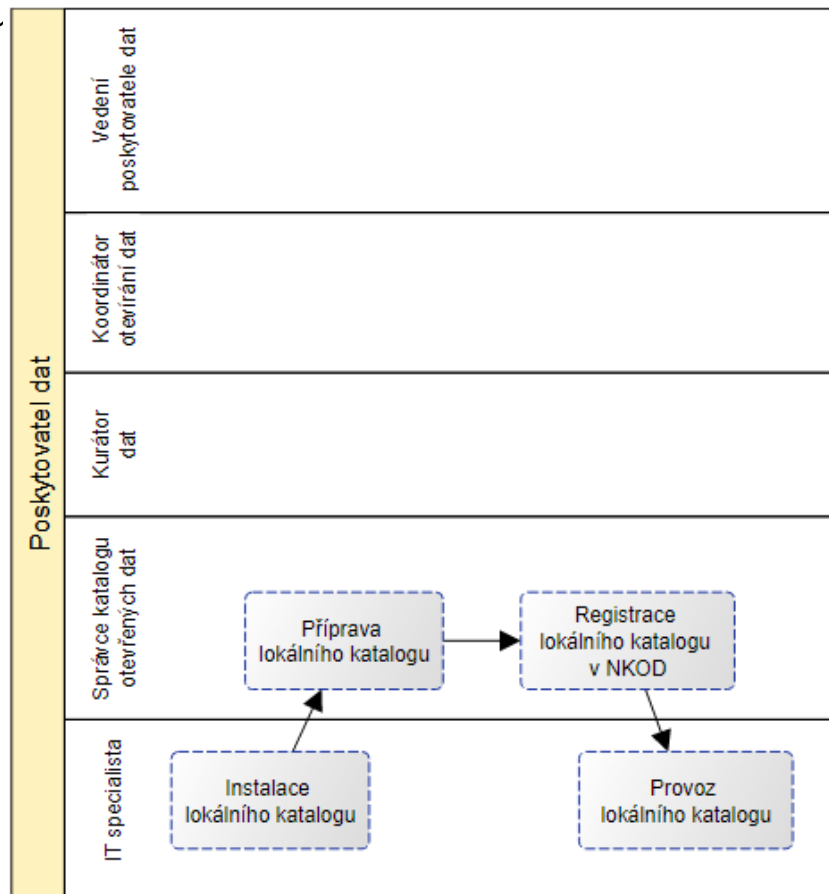

CKAN a jeho rozšíření:

pro instalaci je nutný přístup k serveru s OS Linux s nainstalovanými technologiemi Python, Java, PostgreSQL, návod pro instalaci popisuje tři způsoby instalace v závislosti na konkrétním operačním systému a typu hardware, pro kompatibilitu s NKOD je nutné ještě doinstalovat rozšíření metadat dle návodu na instalaci rozšíření CKAN.

Požadavky: Linux, PostgreSQL, Python, Java - nestačí běžný webhosting.

DKAN a jeho rozšíření:

pro instalaci je nutný přístup k webovému serveru s podporou technologií PHP a MySQL (může být i externí webhostingová služba), návod na instalaci popisuje možné způsoby instalace, nejčastěji půjde o instalaci na vlastní server buďto ze zdrojového kódu nebo z předpřipravených balíčků.

Pro DKAN zatím neexistuje instalovatelné rozšíření metadatových položek pro kompatibilitu s NKOD, není vhodný do prostředí, kde jsou katalogizovaná data generována automatizovaně.

DKAN vyvíjí NuCivic - komerční firma. Podpora open-source verze v budoucnosti je tedy nejistá, plně v moci této firmy.

STRATEGICKÉ DOKUMENTY

Česká republika 2030

Digitální Česko

Strategický rámec rozvoje veřejné správy ČR pro období 2014 – 2020

Akční plán boje s korupcí na rok 2018

Akční plán ČR Partnerství pro otevřené vládnutí na období let 2016 až 2018

Strategický plán rozvoje ICT služeb a její opatření na zefektivnění ICT služeb

Akční plán pro rozvoj digitálního trhu

Strategický rámec „Česká republika 2030“

Česká republika 2030 je strategickým rámcem pro dlouhodobý rozvoj české společnosti, jehož cílem je zvyšování kvality života všech obyvatel a obyvatelek České republiky při respektování přírodních limitů.

Na základě strukturální analýzy současného stavu a trendů formuluje strategické a specifické cíle, kterých by Česká republika měla do roku 2030 dosáhnout. Jejich naplňování bude v gesci věcně příslušných ústředních orgánů státní správy, strategický rámec zároveň bude sloužit jako vodítko pro rozvoj regionů a obcí.

1. Lidé a společnost
2. Hospodářský model
3. Odolné ekosystémy
4. Obce a regiony
5. Globální rozvoj
6. **Dobré vládnutí**

Akční plán ČR Partnerství pro otevřené vládnutí na období let 2016 až 2018

Strategický rámec rozvoje veřejné správy ČR pro období 2014 – 2020

DIGITÁLNÍ ČESKO

Akční plán boje s korupcí na rok 2018

Akční plán pro rozvoj digitálního trhu

Strategický plán rozvoje ICT služeb a její opatření na zefektivnění ICT služeb

Oblast KO6 - Dobré vládnutí

Strategický cíl 25.

- **Tvůrci a tvůrkyně veřejných politik mají kvalitní a snadno dostupná data a informace pro potřeby rozhodování.**

Smyslem strategického cíle 25 je poskytnout tvůrcům a tvůrkyním veřejné politiky – tedy nejen veřejné správě, ale také občanské veřejnosti – kvalitní a snadno dostupná data a informace pro potřeby rozhodování. Data a informace sbíráme, sdílíme a poskytujeme proto, abychom posílili kvalitu a soudržnost veřejných politik (cíl 24) a usnadnili inovace v jejich tvorbě a implementaci (cíl 26).

Specifický cíl 25.1. (primárně zaměřen na veřejnou správu)

- **Uvnitř veřejné správy se dále rozvine systém sběru a sdílení dat a informací, které umožňují analýzu problémů, tvorbu variant a odhad dopadů.**

V rámci specifického cíle 25.1 usilujeme o

- zkvalitňování datového fondu veřejné správy. Tedy sběr relevantních dat, zvláště pak dat, která umožňují posoudit dopad systémů veřejných služeb, produktů a obecně opatření na kvalitu života v ČR.
- propojování a konsolidaci datového fondu veřejné správy a jeho efektivní a bezpečné využívání, které bude založeno na zásadě sdílení jednou získaných dat pokud možno všemi organizacemi veřejné správy. Tedy jednou získaná data jsou rychle a snadno dostupná i jiným organizacím veřejné správy, než těm, které data získaly/vytvořily. **Tato data by měla být ideálně na principu „open data“ a „linked data“** (umožňující zpracování metodami datové analýzy vč. strojového učení).

Oblast KO6 - Dobré vládnutí

Strategický cíl 25.

- **Tvůrci a tvůrkyně veřejných politik mají kvalitní a snadno dostupná data a informace pro potřeby rozhodování.**

Specifický cíl 25.2. (primárně zaměřen na občanskou veřejnost)

- **Data a informace veřejné správy budou dostupné takovou cestou, která je z hlediska občanů a občanek nej pohodlnější.**

Smyslem cíle 25.2 je zajistit pro veřejnost snadnou dostupnost dat a informací, která ji umožňují se na tvorbě politiky podílet a to ve formě, která umožňuje s těmito daty a informacemi dále pracovat.

Nejde tedy jenom o dostupnost dat a informací veřejné správy obecně – ačkoli ta je nesporně také žádoucí – ale chceme tuto dostupnost se zvláštním zřetelem k tomu, že občany vybízíme k účasti na tvorbě veřejných politik a současně chceme, aby veřejná debata byla vedena ve větší míře s pomocí dat (resp. Evidence - informed).

Snadnou dostupnost spojujeme primárně s rozšířením elektronické komunikace v širším slova smyslu tj. především s možností získávat od veřejné správy data a informace snadno a rychle prostřednictvím internetu a bez nutnosti osobní aktivity zaměstnanců veřejné správy (a to získávat tato data v podobě, která umožňuje další práci – „open data“ a „linked data“).

„Digitální Česko“ - soubor koncepcí zajišťujících předpoklady dlouhodobé prosperity České republiky v prostředí probíhající digitální revoluce. Zastřešuje tři hlavní pilíře:

- **Česko v digitální Evropě** - zajistit jednotný a proaktivní/inovativní přístup České republiky k problematice digitální agendy na úrovni Evropské unie.
- **Informační koncepce České republiky** - zaměřená na digitalizaci v oblasti výkonu veřejné moci na národní úrovni a je vytvořena na základě pověření zákona č. 365/2000 Sb., o informačních systémech veřejné správy a o změně některých dalších zákonů, ve znění pozdějších předpisů.
 - Celkově se jedná o oblast problematiky známou pod názvem „e-Government“ České republiky.
- **Koncepce Digitální ekonomika a společnost** - řeší průřezově problematiku, jejíž části leží mimo přímou gesci veřejné moci.
 - Elektronické zdravotnictví (eHealth, Health 4.0)
 - Elektronické vzdělávání
 - Elektronická kultura (eCulture)
 - Inovace, výzkum a vývoj 4.0
 - Průmysl 4.0
 - Stavebnictví 4.0
 - Koncept SMART Region/City/Village
 - a další.

<https://www.digitalnicesko.cz/>

<https://www.mvcr.cz/clanek/rada-vlady-pro-informacni-spolecnost.aspx?q=Y2hudW09Ng%3D%3D>

Hlavní cíle programu Digitální Česko

Hlavní cíle pilíře „Česko v digitální Evropě“

1. INSTITUCIONÁLNÍ ZAJIŠTĚNÍ KOORDINACE A FINANCOVÁNÍ IMPLEMENTACE KONCEPCE
2. ZAJIŠTĚNÍ KOMUNIKACE O AKTUÁLNÍCH TÉMATECH A PŘÍLEŽITOSTECH V DIGITÁLNÍ AGENDĚ EU

Hlavní cíle „Informační koncepce České republiky“

1. UŽIVATELSKY PŘÍVĚTIVÉ A EFEKTIVNÍ ON-LINE SLUŽBY PRO OBČANY A FIRMY
2. DIGITÁLNĚ PŘÍVĚTIVÁ LEGISLATIVA
3. ROZVOJ CELKOVÉHO PROSTŘEDÍ PODPORUJÍCÍHO DIGITÁLNÍ TECHNOLOGIE
4. ZVÝŠENÍ KAPACIT A KOMPETENCÍ ZAMĚSTNANCŮ VE VEŘEJNÉ SPRÁVĚ
5. EFEKTIVNÍ A CENTRÁLNĚ KOORDINOVANÉ ICT VEŘEJNÉ SPRÁVY

Hlavní cíle „Koncepce Digitální ekonomika a společnost“

1. EFEKTIVNĚJŠÍ SYSTÉM PŘÍMÉ I NEPŘÍMÉ PODPORY VÝZKUMU, VÝVOJE A INOVACÍ
2. ZRALOST A PŘIPRAVENOST SEKTORŮ EKONOMIKY NA DIGITÁLNÍ TRANSFORMACI
3. PŘIPRAVENOST OBČANŮ NA ZMĚNY TRHU PRÁCE, VZDĚLÁVÁNÍ A ROZVOJ DIGITÁLNÍCH DOVEDNOSTÍ
4. PODPORA KONEKTIVITY A INFRASTRUKTURY DIGITÁLNÍ EKONOMIKY A SPOLEČNOSTI
5. ZAJIŠTĚNÍ BEZPEČNOSTI A DŮVĚRY V PROSTŘEDÍ DIGITÁLNÍ EKONOMIKY A SPOLEČNOSTI
6. LEGISLATIVA PODPORUJÍCÍ VŠECHNY ASPEKTY DIGITÁLNÍ EKONOMIKY A SPOLEČNOSTI
7. OPTIMÁLNÍ SYSTÉM FINANCOVÁNÍ DIGITÁLNÍ EKONOMIKY A SPOLEČNOSTI
8. INSTITUCIONÁLNÍ ZAJIŠTĚNÍ CENTRÁLNÍ KOORDINACE POLITIK NA PODPORU DIGITÁLNÍ EKONOMIKY A SPOLEČNOSTI

Cíl č.1 - UŽIVATELSKY PŘÍVĚTIVÉ A EFEKTIVNÍ „ON-LINE“ SLUŽBY PRO OBČANY A FIRMY

- 1.5 **Zlepšení národního katalogu otevřených dat.** Kvantita a zejména kvalita obsahu publikovaných otevřených dat je klíčem k budování pokročilých služeb vedoucí ke znalostní společnosti. Cílem je mít všechna klíčová data publikována způsobem umožňujícím jejich jednoduché strojové zpracování.

CÍL č.5 - EFEKTIVNÍ A CENTRÁLNĚ KOORDINOVANÉ ICT VEŘEJNÉ SPRÁVY

- 5.9 **Propojený datový fond**, tvořený v současnosti zejména Základními registry, bude i nadále rozvíjen o další autoritativní zdroje neveřejných údajů z klíčových oblastí výkonu veřejné správy (doprava, zdravotnictví, sociální služby...), a to jak textovými, tak prostorovými, s jasně definovaným garantem a editorem. Tyto zdroje budou propojeny se ZR i mezi sebou navzájem i do EU pomocí hlavní sběrnice propojeného datového fondu (eGSB) realizované a provozované v rámci CMS. Základní funkcí propojeného datového fondu je realizace zásad „Only once“ a „Obíhají data, nikoli lidé“ do běžné praxe veřejné správy ČR. Propojený datový fond (PPDF) je primárním zdrojem platných a právně závazných neveřejných údajů pro subjekty práva i pro všechny orgány veřejné moci při výkonu jejich působnosti. Tak vede PPDF k náhradě manuálních interakcí mezi úřady pomocí automatizované výměny údajů.
- 5.10 **Veřejný datový fond** - tvořený publikovanými veřejnými údaji veřejné správy **je základní metodou pro sdílení veřejných informací mezi veřejnoprávními subjekty navzájem i pro sdílení veřejných údajů mezi veřejnoprávní a soukromoprávní sférou v ČR.** Veřejný datový fond se od pouhé publikace automatizovaně čitelných **Open Dat posune též k publikaci právně závazných, platných a pravidelně aktualizovaných datových sad s jasně definovanou zodpovědností OVS za takové sady.**

CÍL č.5 - EFEKTIVNÍ A CENTRÁLNĚ KOORDINOVANÉ ICT VEŘEJNÉ SPRÁVY

- 5.9 **GeoInformace.** Cílem je navrhnout a realizovat datovou politiku, zajistit interoperabilitu, odstranit duplicity a zpřístupnit prostorové informace ve vlastnictví veřejné správy a ve veřejném zájmu pro přívětivé veřejné služby stejně/obdobně, jako tomu u ostatních referenčních a autoritativních údajů v PPDF (například při on-line žádostech ve stavebním řízení).

Je potřeba také propojit centrální sdílené prostorové informace s informacemi ve správě krajských datových center a dalších systémů územních samospráv, které slouží zejména pro územní plánování, krizové řízení a další oblasti využívající geoinformací, v podobě Digitální technické mapy ČR a datových zdrojů vzniklých na základě použití metody BIM – Informačního modelování staveb.

Dále bude rozvíjen potenciál geoinformací a informací o stavbách jako otevřených dat.

Open Data v cílech koncepce Digitální ekonomika a společnost

Hlavní cíle:

1. EFEKTIVNĚJŠÍ SYSTÉM PŘÍMÉ I NEPŘÍMÉ PODPORY VÝZKUMU, VÝVOJE A INOVACÍ
2. **ZRALOST A PŘIPRAVENOST SEKTORŮ EKONOMIKY NA DIGITÁLNÍ TRANSFORMACI**
3. PŘIPRAVENOST OBČANŮ NA ZMĚNY TRHU PRÁCE, VZDĚLÁVÁNÍ A ROZVOJ DIGITÁLNÍCH DOVEDNOSTÍ
4. PODPORA KONEKTIVITY A INFRASTRUKTURY DIGITÁLNÍ EKONOMIKY A SPOLEČNOSTI
5. ZAJIŠTĚNÍ BEZPEČNOSTI A DŮVĚRY V PROSTŘEDÍ DIGITÁLNÍ EKONOMIKY A SPOLEČNOSTI
6. LEGISLATIVA PODPORUJÍCÍ VŠECHNY ASPEKTY DIGITÁLNÍ EKONOMIKY A SPOLEČNOSTI
7. OPTIMÁLNÍ SYSTÉM FINANCOVÁNÍ DIGITÁLNÍ EKONOMIKY A SPOLEČNOSTI
8. INSTITUCIONÁLNÍ ZAJIŠTĚNÍ CENTRÁLNÍ KOORDINACE POLITIK NA PODPORU DIGITÁLNÍ EKONOMIKY A SPOLEČNOSTI

Dílčí cíle:

2.3 Podpora využívání otevřených zdrojů dat, volný tok dat a interoperabilita služeb.

2.10 Rozvoj konceptu Smart Cities a moderní mobility, digitalizace dopravy, měst a venkova.

Principy eGovernmentu (Digitální Česko)

P13	Otevřená data jako standard (Open Data by default)	Veřejné údaje evidované orgány veřejné správy ve spravovaných ISVS musí být zveřejňovány jako otevřená data. Pro neveřejné údaje musí být jako otevřená data zveřejňována jejich anonymizovaná podoba, souhrn nebo statistika. V případě, že orgány veřejné správy sdílejí veřejné údaje (včetně anonymizované podoby neveřejných údajů, souhrnů nebo statistik) musí je sdílet jako otevřená data.
P14	Technologická neutralita (Technological neutrality)	Digitální služby veřejné správy musí být technologicky nezávislé a neutrální . Musí být garantováno, že přístup k veřejným službám není závislý na konkrétní (předem určené) platformě či technologii.
P15	Uživatelská přívětivost (User-friendliness)	Musí být kladen důraz na uživatelskou přívětivost zaváděných digitálních služeb veřejné správy. Služby musí být na prvním místě srozumitelné, uzpůsobené rozdílným požadavkům různých cílových skupin uživatelů služeb v populaci. Služba má být z hlediska uživatelského rozhraní otevřená, nesmí se omezovat na proprietární rozhraní nebo jediný standard a předjímat jediný způsob využití služby.
Z16	Využívání otevřeného software a standardů	Stát k zamezení vysokým dlouhodobým nákladům a rizikům používá otevřený software a otevřené standardy. Proto správce ISVS využije stávajících otevřených projektů nebo nechá nový zdrojový kód otevřený a znovu využitelný, publikuje ho pod příslušnými licencemi anebo pro konkrétní část kódu poskytne přesvědčivé vysvětlení, pro to nelze provést. Pokud využití otevřeného kódu není pro realizaci ISVS možné či vhodné, pak pro taková řešení postupuje podle zásady Z17 o vyváženém partnerství s dodavateli.

Začlenění otevřených dat do architektury VS

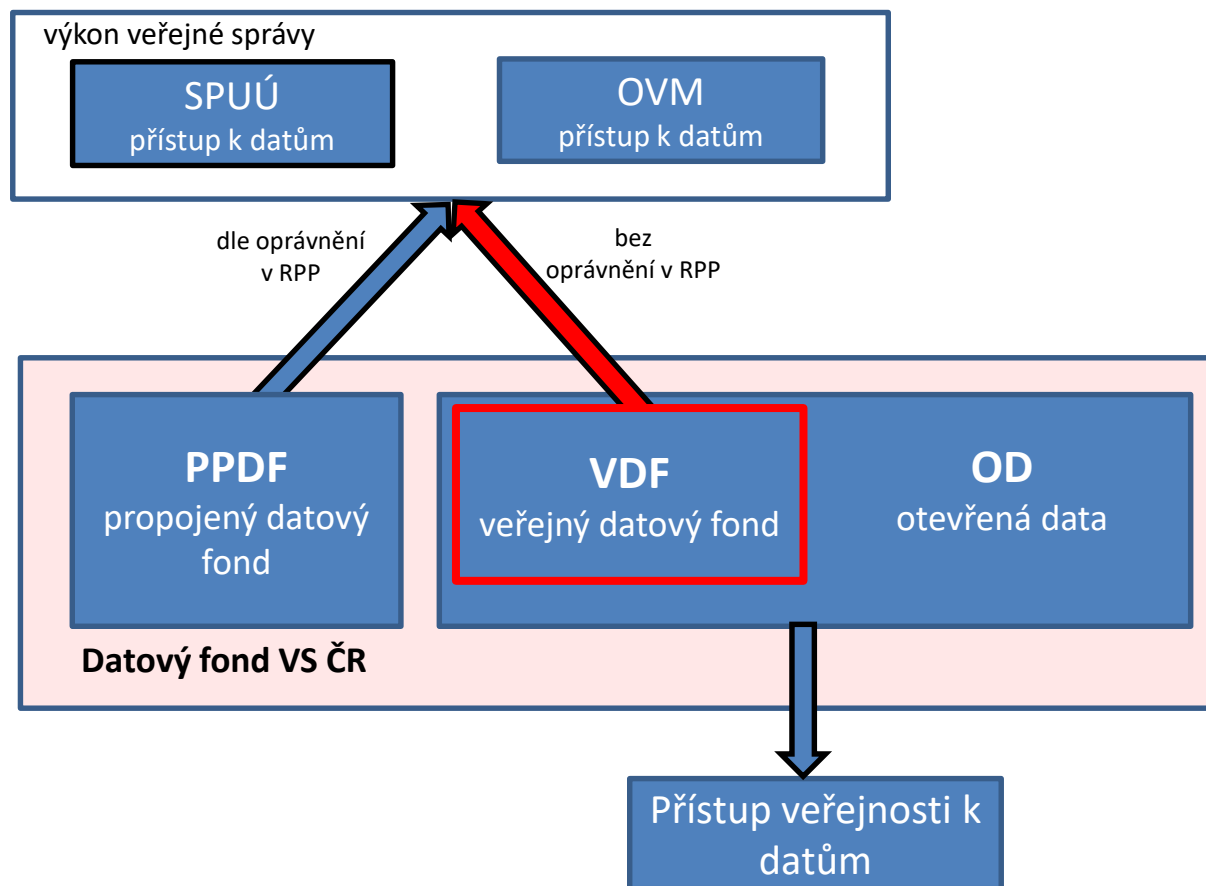

[Národní architektonický rámec](#)

<https://www.digitalnicesko.cz/informacni-koncepcie-cr/>

Začlenění otevřených dat do architektury VS

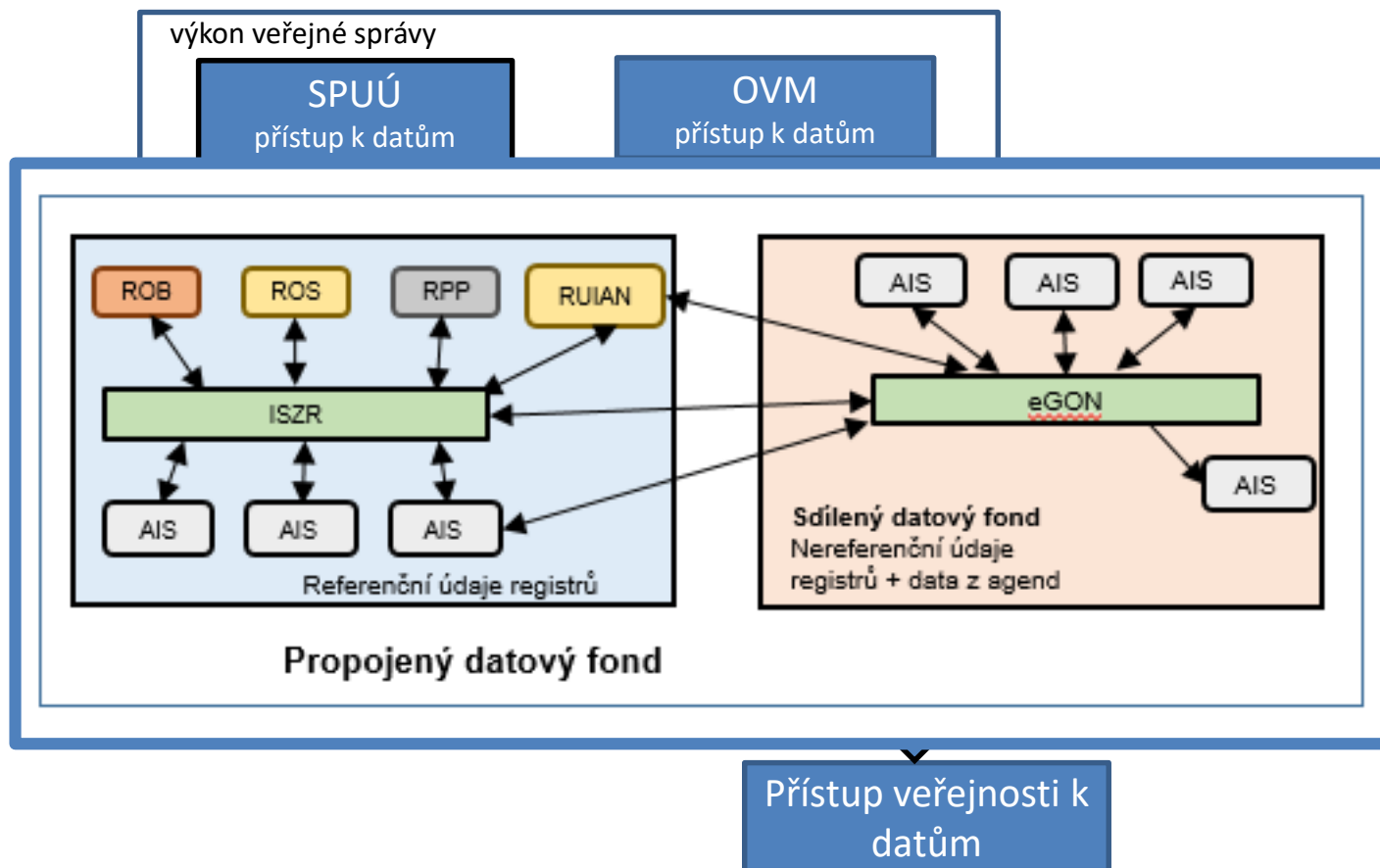

[Národní architektonický rámec](#)

<https://www.digitalnicesko.cz/informacni-koncepcie-cr/>

Portál otevřených dat (NKOD) a další nástroje

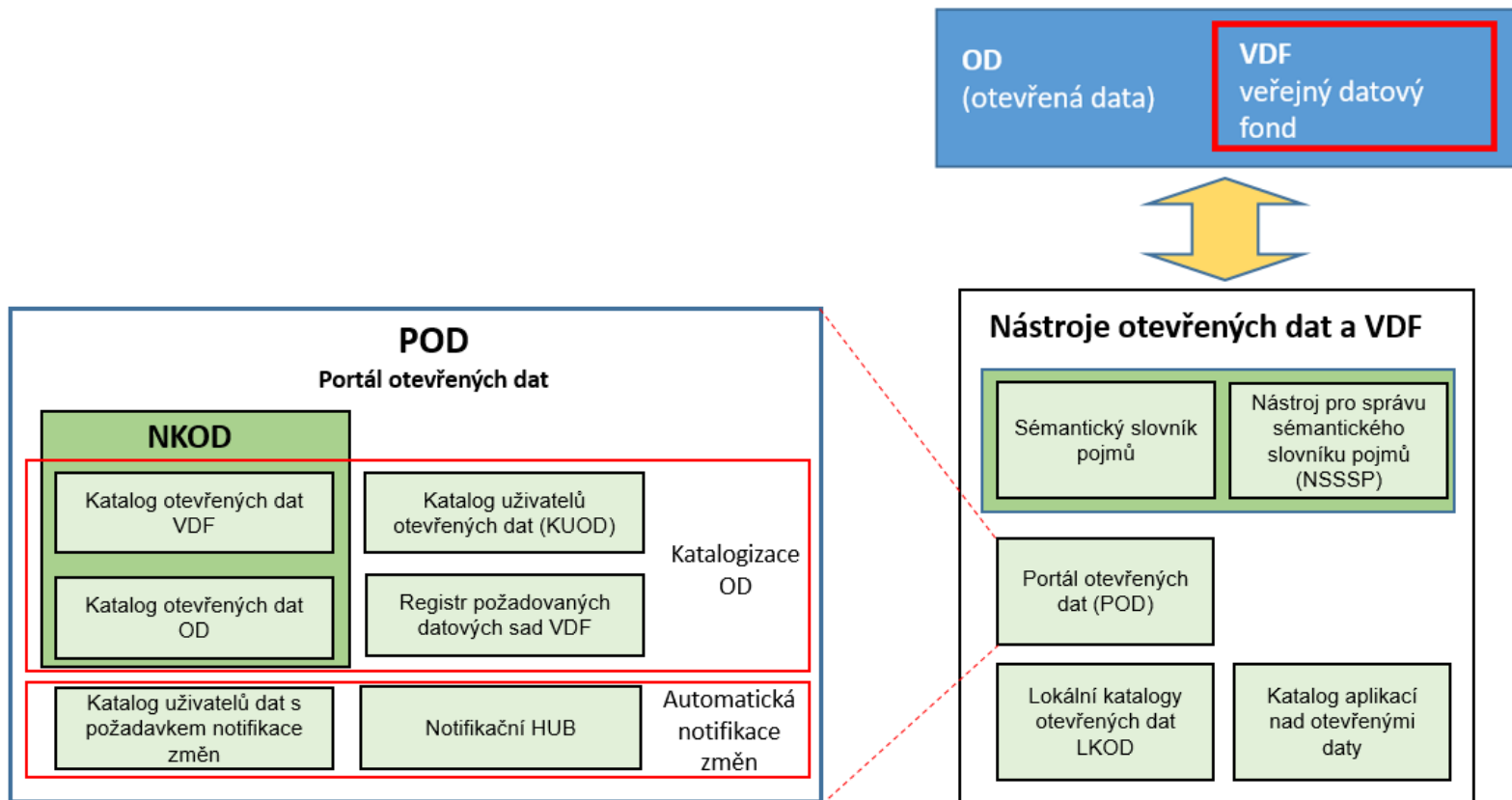

VDF-výčet datových zdrojů

Obrazy základních registrů

Obrazy veřejných rejstříků právnických a fyzických osob podle zákona č. 304/2013 Sb.

Obrazy údajů IS VS dle RPP.

Obrazy rejstříků se stanoveným dálkovým přístupem ze zákona

Obrazy rejstříků bez stanoveného dálkového přístupu – publikace agregací

Číselníky (včetně lokálních číselníků), jejich konsolidace a související kontexty

Statistiky.

K zajištění kvality publikovaných datových sad, budou vydány:

“Pravidla a postupy publikace dat do VDF”

“Pravidla a postupy publikace otevřených dat”

“Datová politika VS ČR”.

Strategický rámec rozvoje veřejné správy ČR pro období 2014 – 2020

Účel dokumentu:

zajistit kontinuitu a realizaci dalších potřebných kroků v oblasti rozvoje veřejné správy, nastavit další směřování rozvoje a investic do vybraných oblastí VS v programovém období 2014 – 2020, zajistit plnění předběžných podmínek stanovených Evropskou komisí jako podmínky pro umožnění čerpání Evropských strukturálních a investičních fondů.

Strategický cíl 3: Zvýšení dostupnosti a transparentnosti veřejné správy prostřednictvím nástrojů eGovernmentu

Specifický cíl – Dobudování funkčního rámce eGovernmentu a realizace následujících opatření a aktivit:

- dobudování architektury eGovernmentu,
- koncepční zajištění fungování eGovernmentu a realizace projektů ICT,
- tvorba koncepčně-strategického materiálu – Strategie řízení investic do ICT,
- **prosazování principu open data,**
- **rozšíření, propojení a konsolidace datového fondu veřejné správy a jeho efektivní a bezpečné využívání dle jednotlivých agend i na principu “open data”,**
- dobudování informačních a komunikačních systémů veřejné správy a realizace bezpečnostních opatření podle zákona o kybernetické bezpečnosti,
- podpora vzniku a vybavení orgánů veřejné moci pro ochranu infrastruktury ICT,
- novelizace relevantní legislativy vztahující se k eGovernmentu.

Akční plán ČR Partnerství pro otevřené vládnutí na období let 2018 až 2020

Navazuje na:

- Akční plán České republiky Partnerství pro otevřené vládnutí na období let 2012 až 2014 (Akční plán OGP)
- Akční plán České republiky Partnerství pro otevřené vládnutí na období let 2014 až 2016
- Akční plán České republiky Partnerství pro otevřené vládnutí na období let 2014 až 2018

Aktuální závazky akčního plánu k otevřeným datům:

- **Téma 4.3 „Otevřené vzdělávání“ a jejich hlavní cíle**
 - **4.3.1 Otevřená data o vzdělávání a vzdělávací soustavě**
 - **4.3.2 Otevření dat – informace o školách a školských zařízeních z informačního systému InspIS**
 - **4.3.3. Otevření dat – agregovaná zjištění z výstupů činnosti České školní inspekce**

Strategický plán rozvoje ICT služeb a její opatření na zefektivnění ICT služeb

Strategický plán schválen usnesením vlády č. 889 dne 2.11.2015.

Strategie formuluje 8 strategických cílů a k nim celkem 28 konkrétních opatření k jejich dosažení.

Strategický cíl 3.5 „Od izolovaných dat k propojeným a otevřeným datům veřejné správy a ke kvalifikovaným rozhodnutím vedoucím k vyšší efektivitě služeb VS“.

- **O17. Prosadit standardní způsob publikování a sdílení individuálních údajů o fyzických a právnických osobách a dalších subjektech dat z klíčových agend veřejné správy**
- **O18. Prosadit publikování rozhodnutí, dokumentů a dat veřejné správy formou otevřených dat (nevztahuje se na data se zvláštním režimem).**
- O19. U informačních systémů prověřit, zda nevyžadují data, která již veřejná správa má a duplicity sběru dat eliminovat (je podporováno též opatřeními O4, O10 a O17).
- O20. Využívat údaje propojeného datového fondu veřejné správy k optimalizaci výkonu agend veřejné správy. Využít data uložená v CRABu k zastropování rozpočtových výdajů na užití, správu a údržbu nemovitostí na průměrné mediánové hodnotě. Podobně využít data Státní pokladny k optimalizaci dalších typů výdajů VS.

Evropská unie
Evropský sociální fond
Operační program Zaměstnanost

PODPORUJÍCÍ LEGISLATIVA

Novela zákona č. 106/1999 Sb., o svobodném přístupu k informacím

Nařízení vlády č. 425/2016 Sb., o seznamu informací zveřejňovaných jako otevřená data

Novela zákona č. 106/1999 Sb., o svobodném přístupu k informacím

- Navazuje na předpisy Evropské unie, upravuje pravidla pro poskytování informací a upravuje podmínky práva svobodného přístupu k těmto informacím.
 - Směrnice Evropského parlamentu a Rady 2003/98/ES ze dne 17. listopadu 2003 o opakovaném použití informací veřejného sektoru.
 - Směrnice Evropského parlamentu a Rady 2013/37/EU ze dne 26. června 2013, kterou se mění směrnice 2003/98/ES o opakovaném použití informací veřejného sektoru.
- Definuje základní pojmy (§3):
 - (7) **Strojově čitelným formátem** se pro účely tohoto zákona rozumí formát datového souboru s takovou strukturou, která umožňuje programovému vybavení snadno nalézt, rozpoznat a získat z tohoto datového souboru konkrétní informace, včetně jednotlivých údajů a jejich vnitřní struktury.
 - (8) **Otevřeným formátem** se pro účely tohoto zákona rozumí formát datového souboru, který **není závislý** na konkrétním technickém a programovém vybavení a je zpřístupněn veřejnosti **bez jakéhokoli omezení**, které by znemožňovalo využití informací obsažených v datovém souboru.
 - (10) **Metadata** jsou pro účely tohoto zákona data **popisující souvislosti, obsah a strukturu** zaznamenaných informací a jejich správu v průběhu času
 - (11) **Otevřenými daty** se pro účely tohoto zákona rozumí informace zveřejňované způsobem umožňujícím dálkový přístup **v otevřeném a strojově čitelném formátu**, jejichž způsob ani účel následného **využití není omezen** a které jsou **evidovány v národním katalogu otevřených dat**.

Novela zákona č. 106/1999 Sb., o svobodném přístupu k informacím

§ 4b Poskytování informací zveřejněním

- (1) Informace poskytovaná zveřejněním se poskytuje ve všech formátech a jazycích, ve kterých byla vytvořena; **při zveřejnění takové informace v elektronické podobě musí být jeden z těchto formátů otevřený** a, je-li to možné, též **strojově čitelný**. Je-li to možné a vhodné, zveřejní povinný subjekt **spolu s informací též metadata**, která se k ní vztahují. **Formát i metadata by měly co nejlépe splňovat otevřené formální normy.**
- (2) Povinné subjekty zveřejňují informace obsažené v jimi vedených nebo spravovaných registrech, evidencích, seznamech nebo rejstřících, které jsou na základě zákona každému přístupné a které lze využít při podnikání nebo jiné výdělečné činnosti, ke studijním nebo vědeckým účelům anebo při veřejné kontrole povinných subjektů, **jako otevřená data**. Povinné subjekty **zaevidují tyto informace v národním katalogu otevřených dat**. Seznam informací podle věty první stanoví prováděcí právní předpis.

§ 4c Národní katalog otevřených dat

- (1) Národní katalog otevřených dat je informační systém veřejné správy přístupný způsobem umožňujícím dálkový přístup sloužící k evidování informací zveřejňovaných jako otevřená data.
- (2) Správcem národního katalogu otevřených dat je Ministerstvo vnitra.

Zmocňuje Vládu k vydání prováděcího předpisu (nařízení), kterým stanoví **informace povinně zveřejňované jako otevřená data**

- § 21 (3) Vláda stanoví nařízením seznam informací podle § 4b odst. 2 zveřejňovaných jako otevřená data.

Nařízení vlády č. 425/2016 Sb., o seznamu informací zveřejňovaných jako otevřená data

Na základě § 21 odst. 3 zákona č. 106/1999 Sb., o svobodném přístupu k informacím,

- ve znění zákona č. 61/2006 Sb.,
- zákona č. 110/2007 Sb.,
- a zákona č. 298/2016 Sb.,

stanovuje seznam informací zveřejňovaných jako otevřená data.

Seznam informací zveřejňovaných jako otevřená data je stanoven v příloze tohoto nařízení.

[Plnění nařízení vlády č. 425/2016 Sb., o seznamu informací zveřejňovaných jako otevřená data](#)

Příloha k nařízení vlády č. 425/2016 Sb. (Seznam informací povinně zveřejňovaných jako otevřená data)

Novelizace 2018

Číslo v příloze k nařízení vlády č. 425/2016 Sb.	Poskytované informace	Povinný subjekt
1	Informace obsažené v seznamu znalců a tlumočnicků podle zákona č. 36/1967 Sb., o znalcích a tlumočnících, ve znění pozdějších předpisů	
2	Informace obsažené v seznamu znaleckých ústavů podle zákona č. 36/1967 Sb., ve znění pozdějších předpisů“.	
3	Účetní záznamy obsažené v centrálním systému účetních informací státu podle zákona č. 563/1991 Sb., o účetnictví, ve znění pozdějších předpisů, s výjimkou účetních záznamů, které jsou zjišťovány a využívány výhradně pro potřeby monitorovacích, zjišťovacích a kontrolních činností orgánů veřejné správy a nemají povahu účetních výkazů nebo finančních výkazů	Ministerstvo financí
4	Obchodní firma nebo název, sídlo, identifikační číslo osoby a datum vzniku oprávnění k činnosti obsažené v seznamu bank a poboček zahraničních bank působících na území České republiky podle zákona č. 21/1992 Sb., o bankách, ve znění pozdějších předpisů, a to bez předchozích změn těchto informací“.	

Příloha k nařízení vlády č. 425/2016 Sb.

(Seznam informací povinně zveřejňovaných jako otevřená data)

Novelizace 2018

Číslo v příloze k nařízení vlády č. 425/2016 Sb.	Poskytované informace	Povinný subjekt
5	Informace obsažené v celostátním informačním systému o jízdních řádech podle zákona č. 111/1994 Sb., o silniční dopravě, ve znění pozdějších předpisů, a zákona č. 266/1994 Sb., o dráhách, ve znění pozdějších předpisů	Ministerstvo dopravy
6	Informace obsažené v centrální evidenci, v níž se zpracovávají údaje o dotacích, návratných finančních výpomocích a dalších obdobných transferech poskytovaných ze státního rozpočtu, státních fondů, státních finančních aktiv a Národního fondu podle zákona č. 218/2000 Sb., o rozpočtových pravidlech a o změně některých souvisejících zákonů (rozpočtová pravidla), ve znění pozdějších předpisů	Ministerstvo financí
7	Informace obsažené v informačním systému výzkumu, vývoje a inovací podle zákona č. 130/2002 Sb., o podpoře výzkumu, experimentálního vývoje a inovací z veřejných prostředků a o změně některých souvisejících zákonů (zákon o podpoře výzkumu, experimentálního vývoje a inovací), ve znění pozdějších předpisů“.	
8	Informace obsažené v centrální evidenci volných pracovních míst podle zákona č. 435/2004 Sb., o zaměstnanosti, ve znění pozdějších předpisů	Ministerstvo práce a sociálních věcí
9	Informace obsažené v evidenci agentur práce podle zákona č. 435/2004 Sb., ve znění pozdějších předpisů	Ministerstvo práce a sociálních věcí

Příloha k nařízení vlády č. 425/2016 Sb.

(Seznam informací povinně zveřejňovaných jako otevřená data)

Novelizace 2018

Číslo v příloze k nařízení vlády č. 425/2016 Sb.	Poskytované informace	Povinný subjekt
10	Informace obsažené ve školském rejstříku zveřejňovaném Ministerstvem školství, mládeže a tělovýchovy podle zákona č. 561/2004 Sb., o předškolním, základním, středním, vyšším odborném a jiném vzdělávání (školský zákon), ve znění pozdějších předpisů, s výjimkou data narození ředitele školy nebo školského zařízení“.	
11	Informace obsažené v registru poskytovatelů sociálních služeb podle zákona č. 108/2006 Sb., o sociálních službách, ve znění pozdějších předpisů	Ministerstvo práce a sociálních věcí
12	Informace o léčivých přípravcích s omezením výdeje na lékařský předpis nebo na lékařský předpis s omezením, informace o léčivých přípravcích s možností výdeje bez lékařského předpisu nebo bez lékařského předpisu s omezením a informace o vyhrazených léčivých přípravcích obsažené v evidenci registrovaných léčivých přípravků vedené Státním ústavem pro kontrolu léčiv podle zákona č. 378/2007 Sb., o léčivech a o změnách některých souvisejících zákonů (zákon o léčivech), ve znění pozdějších předpisů, s výjimkou dokumentů do této evidence vkládaných“.	
13	Informace obsažené v seznamu fyzických osob, podnikajících fyzických osob, právnických osob a orgánů veřejné moci, které mají zřízení a zpřístupněnu datovou schránku, podle zákona č. 300/2008 Sb., o elektronických úkonech a autorizované konverzi dokumentů, ve znění pozdějších předpisů	Ministerstvo vnitra

Příloha k nařízení vlády č. 425/2016 Sb.

(Seznam informací povinně zveřejňovaných jako otevřená data)

Novelizace 2018

Číslo v příloze k nařízení vlády č. 425/2016 Sb.	Poskytované informace	Povinný subjekt
14	Informace obsažené v základním registru agend, orgánů veřejné moci, soukromoprávních uživatelů údajů a některých práv a povinností podle zákona č. 111/2009 Sb., o základních registrech, ve znění pozdějších předpisů.	
15	Informace obsažené v základním registru územní identifikace, adres a nemovitostí podle zákona č. 111/2009 Sb., ve znění pozdějších předpisů.	
16	Informace obsažené v Národním registru poskytovatelů zdravotních služeb podle zákona č. 372/2011 Sb., o zdravotních službách a podmínkách jejich poskytování (zákon o zdravotních službách), ve znění pozdějších předpisů.	
17	Informace obsažené v registru poskytovatelů pomoci obětem trestných činů podle zákona č. 45/2013 Sb., o obětech trestných činů a o změně některých zákonů (zákon o obětech trestných činů), ve znění pozdějších předpisů	

Příloha k nařízení vlády č. 425/2016 Sb.

(Seznam informací povinně zveřejňovaných jako otevřená data)

Novelizace 2018

Číslo v příloze k nařízení vlády č. 425/2016 Sb.	Poskytované informace	Povinný subjekt
18	Jméno, popřípadě jména, příjmení nebo obchodní firma, adresa bydliště nebo sídla, identifikační číslo osoby a datum vzniku oprávnění provozovat směnářskou činnost u fyzické osoby a obchodní firma nebo název, sídlo, identifikační číslo osoby a datum vzniku oprávnění provozovat směnářskou činnost u právnické osoby obsažené v registru směnárníků podle zákona č. 277/2013 Sb., o směnářské činnosti, ve znění pozdějších předpisů, a to bez předchozích změn těchto informací“.	
19	Informace obsažené v seznamu o osobách zapsaných v České republice ve veřejném rejstříku zveřejňovaném Ministerstvem financí podle zákona č. 304/2013 Sb., o veřejných rejstřících právnických a fyzických osob, ve znění pozdějších předpisů	Ministerstvo vnitra
20	Informace obsažené v evidenci obsazovaných služebních míst podle zákona č. 234/2014 Sb., o státní službě, ve znění pozdějších předpisů	Ministerstvo financí
21	Informace obsažené v Registru zdravotnických prostředků podle zákona č. 268/2014 Sb., o zdravotnických prostředcích a o změně zákona č. 634/2004 Sb., o správních poplatcích, ve znění pozdějších předpisů, ve znění pozdějších předpisů“.	
22	Metadata smluv obsažená v registru smluv podle zákona č. 340/2015 Sb., o zvláštních podmínkách účinnosti některých smluv, uveřejňování těchto smluv a o registru smluv (zákon o registru smluv), ve znění pozdějších předpisů.	Ministerstvo vnitra

Novelizovaná Příloha 2018

(Seznam informací povinně zveřejňovaných jako otevřená data)

Novelizace 2018

Číslo v příloze k nařízení vlády č. 425/2016 Sb.	Poskytované informace	Povinný subjekt
23	Informace obsažené v informačním systému o veřejných zakázkách podle zákona č. 134/2016 Sb., o zadávání veřejných zakázek, ve znění pozdějších předpisů.	Ministerstvo pro místní rozvoj
24	<p>Informace bez jejich předchozích změn obsažené v registru osob oprávněných v oblasti spotřebitelského úvěru k činnostem podle zákona o spotřebitelském úvěru vedeném podle zákona č. 257/2016 Sb., o spotřebitelském úvěru, ve znění pozdějších předpisů, a to</p> <p>a) jméno, popřípadě obchodní firma, adresa bydliště, identifikační číslo osoby, bylo-li jí přiděleno, a datum vzniku oprávnění k činnosti u fyzické osoby samostatného zprostředkovatele, vázaného zástupce a zprostředkovatele vázaného spotřebitelského úvěru,</p> <p>b) obchodní firma nebo název, sídlo, identifikační číslo osoby, bylo-li jí přiděleno, a datum vzniku oprávnění k činnosti u právnické osoby samostatného zprostředkovatele, vázaného zástupce, zprostředkovatele vázaného spotřebitelského úvěru a nebankovního poskytovatele spotřebitelského úvěru,</p> <p>c) jméno, popřípadě obchodní firma nebo název, adresa bydliště nebo sídlo a identifikační číslo osoby, bylo-li jí přiděleno, u fyzické nebo právnické osoby zahraničního zprostředkovatele“.</p>	

VYMEZUJÍCÍ LEGISLATIVA

Vymezení poskytování informací dle zákona č. 106/1999 Sb., o svobodném přístupu k informacím

Zákon č. 121/2000 Sb. o právu autorském, o právech souvisejících s právem autorským

Zákon č. 101/2000 Sb., o ochraně osobních údajů

GDPR - General Data Protection Regulation - Obecné nařízení o ochraně osobních údajů

Vymezení poskytování informací dle zákona č. 106/1999 Sb., o svobodném přístupu k informacím

Není možné poskytovat informace, které z. 106/1999 Sb. zapovídá.

Příklady:

- (§ 8a) - **Informace týkající se osobnosti, projevů osobní povahy, soukromí fyzické osoby a osobní údaje** povinný subjekt poskytne jen v souladu s právními předpisy, upravujícími jejich ochranu (např. zákon o ochraně osobních údajů, občanský zákoník).
- (§ 9) - **Ochrana obchodního tajemství** - pokud je požadovaná informace obchodním tajemstvím (§ 17 zákona č. 513/1991 Sb., obchodní zákoník), povinný subjekt ji neposkytne.
- (§ 10) - **Ochrana důvěrnosti majetkových poměrů** - Informace o majetkových poměrech osoby, která není povinným subjektem, získané na základě zákonů o daních, poplatcích, penzijním nebo zdravotním pojištění anebo sociálním zabezpečením) povinný subjekt podle tohoto zákona neposkytne.
- (§ 7) - **Ochrana utajovaných informací** - Je-li požadovaná informace v souladu s právními předpisy (Zákon č. 412/2005 Sb., o ochraně utajovaných informací a o bezpečnostní způsobilosti.) označena za utajovanou informaci, k níž žadatel nemá oprávněný přístup, povinný subjekt ji neposkytne.
- (§ 11) - Další omezení práva na informace
 - Utajované informace označené "NATO UNCLASSIFIED" nebo "LIMITE,,.
 - Pokud by poskytnutím informace byla porušena ochrana práv třetích osob k předmětu práva autorského..
 - Probíhající trestní řízení
 - Rozhodovací činnosti soudů s výjimkou rozsudků.
 -

Zákon č. 121/2000 Sb. o právu autorském

1. Datová sada obsahuje autorské dílo.

- §2 odst.1. Předmětem práva autorského je dílo literární a jiné dílo umělecké a dílo vědecké, které je jedinečným výsledkem tvůrčí činnosti autora a je vyjádřeno v jakékoli objektivně vnímatelné podobě včetně podoby elektronické, trvale nebo dočasně, bez ohledu na jeho rozsah, účel nebo význam.

2. Struktura databáze je chráněna jako autorské dílo.

- §2 odst.2. Za dílo se považuje též počítačový program, je-li původní v tom smyslu, že je autorovým vlastním duševním výtvořem. Databáze, která je způsobem výběru nebo uspořádáním obsahu autorovým vlastním duševním výtvořem a jejíž součásti jsou systematicky nebo metodicky uspořádány a jednotlivě zpřístupněny elektronicky či jiným způsobem, je dílem souborným
- §2 odst.5). Sborník, jako je časopis, encyklopedie, antologie, pásmo, výstava nebo jiný soubor nezávislých děl nebo jiných prvků, který způsobem výběru nebo uspořádáním obsahu splňuje podmínky podle odstavce 1, je dílem souborným.
- Chráněna je tady originální struktura, systém řazení údajů a podobně, tedy kostra, do které se samotné údaje vkládají. Takové databázi se říká „kreativní databáze“.

Zákon č. 121/2000 Sb. o právu autorském

3. Databáze je chráněna zvláštním právem pořizovatele databáze

- §88a - (1) Zvláštní práva k databázi (§ 90) přísluší pořizovateli databáze, pokud pořízení, ověření nebo předvedení obsahu databáze představuje kvalitativně nebo kvantitativně podstatný vklad bez ohledu na to, zda databáze nebo její obsah jsou předmětem autorskoprávní nebo jiné ochrany.
- § 90 Obsah zvláštního práva pořizovatele databáze
 - (1) Pořizovatel databáze má právo na vytěžování nebo na zužitkování celého obsahu databáze nebo její kvalitativně nebo kvantitativně podstatné části a právo udělit jinému oprávnění k výkonu tohoto práva.
 - (2) Vytěžováním podle odstavce 1 se rozumí trvalý nebo dočasný přepis celého obsahu databáze nebo jeho podstatné části na jiný podklad, a to jakýmkoli prostředky nebo jakýmkoli způsobem.
 - (3) Zužitkováním podle odstavce 1 se rozumí jakýkoli způsob zpřístupnění veřejnosti celého obsahu databáze nebo jeho podstatné části rozšiřováním rozmnoženin, pronájmem, spojením on-line nebo jinými způsoby přenosu.
 - (4) Půjčování originálu nebo rozmnoženiny (§ 16) databáze není vytěžování podle odstavce 2 ani zužitkování podle odstavce 3.
 - (5) Opakované a systematické vytěžování nebo zužitkování nepodstatných částí obsahu databáze a jiné jednání, které není běžné, přiměřené a je na újmu oprávněným zájmům pořizovatele databáze, není dovoleno.
 - (6) Právo pořizovatele databáze je převoditelné

Návrh řešení: <https://opendata.gov.cz/cinnost:stanoveni-podminek-uziti>

Zákon č. 101/2000 Sb., o ochraně osobních údajů

- Osoby, které zpracovávají osobní údaje (osobní data) jiných lidí (tzv. **správce** nebo **zpracovatel osobních údajů**),
- Osoby, jejichž osobních údaje správce a zpracovatele zpracovávají (tzv. **subjekty údajů**).

Správčům a zpracovatelům jsou při ochraně osobních údajů ukládány především povinnosti, zatímco subjektům údajů jsou dána práva. Povinnosti správce jsou stanoveny v zákoně o ochraně osobních údajů.

Osobní údaj - jakákoliv informace týkající se určeného nebo určitelného subjektu údajů.

- Subjekt údajů se považuje za určený nebo určitelný, jestliže lze subjekt údajů přímo či nepřímo identifikovat zejména na základě čísla, kódu nebo jednoho či více prvků, specifických pro jeho fyzickou, fyziologickou, psychickou, ekonomickou, kulturní nebo sociální identitu.

Citlivý údaj - osobní údaj vypovídající o národnostním, rasovém nebo etnickém původu, politických postojích, členství v odborových organizacích, náboženství a filozofickém přesvědčení, odsouzení za trestný čin, zdravotním stavu a sexuálním životě subjektu údajů a genetický údaj subjektu údajů.

- Citlivým údajem je také biometrický údaj, který umožňuje přímou identifikaci nebo autentizaci subjektu údajů.

Zákon č. 101/2000 Sb., o ochraně osobních údajů

Anonymní údaj - takový údaj, který buď v původním tvaru nebo po provedeném zpracování nelze vztáhnout k určenému nebo určitelnému subjektu údajů.

Propojení datových sad, jejichž výsledkem je možná identifikace fyzické osoby
= zpracování osobních údajů.

Pokud data obsahují osobní údaje, je nutné do jejich popisu v katalogizačním záznamu přidat následující text:

„Poskytovaná distribuce datové sady obsahuje osobní údaje ve smyslu zákona č. 101/2000 Sb., o ochraně osobních údajů a o změně některých zákonů. Příjemce této distribuce datové sady se stává správcem osobních údajů. Vzhledem k tomu musí plnit zákonné povinnosti, které mu z účinné právní úpravy ochrany osobních údajů vyplývají.“

GDPR - General Data Protection Regulation

Obecné nařízení o ochraně osobních údajů

<https://opendata.gov.cz/dokumenty:ochrana-osobnich-udaju-a-gdpr>

- platnost od 25. května 2018
- revoluce v ochraně osobních údajů s cílem hájit co nejvíce práva občanů EU proti neoprávněnému zacházení s jejich daty a osobními údaji.

GDPR se týká všech firem, institucí, jednotlivců a online služeb, které zpracovávají data uživatelů.

GDPR rozšiřuje definici osobních údajů:

- Mezi **obecné osobní údaje** řadí jméno, pohlaví, věk, datum narození, osobní stav, e-mail, IP adresa, fotografický záznam.
- U podnikajících fyzických osob, řadí mezi osobní údaje i tzv. organizační údaje, kterými jsou například e-mailová adresa, telefonní číslo či různé identifikační údaje vydané státem.
- Mezi **zvláštní kategorie osobních údajů** patří údaje o rasovém či etnickém původu, politických názorech, náboženském nebo filozofickém vyznání, členství v odborech, o zdravotním stavu, sexuální orientaci, trestních deliktech či pravomocném odsouzení.
- Do kategorie **citlivých údajů** nově zahrnuje genetické, biometrické údaje a osobní údaje dětí.

GDPR - General Data Protection Regulation

Z působnosti GDPR jsou vyloučeny anonymizované údaje, údaje zemřelých osob a údaje získané v rámci činnosti čistě osobní povahy, které nemají obchodní či institucionální charakter.

Pseudonymizace osobních údajů - proces skrytí identity, jehož účelem je mít možnost sbírat další údaje týkající se stejného jednotlivce, aniž by bylo nutné znát jeho totožnost. Údaje kódované pomocí klíče jsou klasickým příkladem pseudonymizace. Informace se týkají jednotlivců, kteří jsou označeni kódem, přičemž klíč spojující kódy s běžnými identifikátory těchto jednotlivců (jméno, datum narození, adresa apod.) se uchovává odděleně. **Pseudonymizované osobní údaje nejsou anonymizovanými údaji, proto se na ně vztahuje GDPR.**

Hlavní český regulátor v oblasti ochrany údajů “Úřad pro ochranu osobních údajů” (ÚOOÚ) získá nové pravomoci a bude částečně podřízen Evropskému sboru pro ochranu osobních údajů (EDPB).

<https://opendata.gov.cz/dokumenty:ochrana-osobnich-udaju-a-gdpr>

PŘIPRAVENÉ NÁSTROJE

vytvořené standardy pro publikaci otevřených dat

směrnice

datové sady

standardní procesy

způsoby ošetření podmínek užití datových sad

Vzorový publikační plán vymezuje doporučené oblasti či doporučené datové sady k publikaci otevřených dat včetně typických rizik a přínosů

- Vzorové publikační jsou vytvořeny pro následující typy orgánů VS:
 - Ústřední orgán státní správy – ministerstvo
 - Ústřední orgán státní správy – ostatní
 - Krajský úřad
 - Obce s rozšířenou působností
 - Obecní úřad – ostatní

Vzorový publikační plán zejména obsahuje:

- Seznam doporučených datových sad k otevření, příp. oblastí, ze kterých datové sady vybírat
- Detailní popis doporučených datových sad
- Vzory katalogizačních záznamů
- Typická rizika spojená s publikací datových sad a doporučené kroky k jejich zmírnění
- Typické přínosy publikace datových sad

Vzorové publikační plány jsou k dispozici <https://opendata.gov.cz> v části „Vzorové publikační plány“.

Vzorové publikační plány

Pro různé typy poskytovatelů dat portál obsahuje připravené vzorové publikační plány, které mohou významně urychlit a usnadnit proces otevírání dat.

Vzorový publikační plán nabízí doporučené datové sady k otevření a k těmto sadám dává k dispozici předpřipravené katalogizační záznamy a datová schémata:

- [Vzorový publikační plán pro ministerstva](#)
- [Vzorový publikační plán pro centrální orgány](#)
- [Vzorový publikační plán pro kraje](#)
- [Vzorový publikační plán pro obce s rozšířenou působností](#)
- [Vzorový publikační plán pro ostatní obce](#)

Ukázka "vzorového" publikačního plánu pro obce s rozšířenou působností

OTEVŘENÁ DATA Otevřená data

Hledat

Přihlásit se

Umístění / / Vzorové publikační plány / Vzorový publikační plán pro obce s rozšířenou působností

vzor:vzorovy-publikačni-plan-obce-s-rozširenou-pusot

Co jsou otevřená data?

Stupně otevřenosti

Důležité pojmy

Postup otevírání dat

Vytvoření publikačního plánu

Publikace datové sady v otevřené podobě

Zprovoznění lokálního katalogu otevřených dat a jeho registrace v NKOD

Vzorové publikační plány

Ministerstva

Centrální orgány

Kraje

Obce s rozšířenou působností

Ostatní obce

Nástroje

Vzdělávání

Kontakt

Vzorový publikační plán pro obce s rozšířenou působností

Kompletní vzorový publikační plán ke stažení

Obsah

- Vzorový publikační plán pro obce s rozšířenou působností
- Seznam datových sad ze vzorového publikačního plánu

Seznam datových sad ze vzorového publikačního plánu

Název	Popis
Aktuální opravy, rekonstrukce, uzavírky ulic	Aktuální opravy, rekonstrukce, uzavírky ulic.
Bezbariérová přístupnost objektů z uživatelského hlediska	Informace o bezbariérové přístupnosti objektů a organizací stanovené na základě mapování jejich přístupnosti dle Metodiky kategorizace přístupnosti objektů. Metodika byla vytvořené skupinou odborníků z organizací a institucí věnujících se v České republice problematice architektonických bariér, jejich mapování, záznamu a distribuci získaných informací a má celostátní platnost.
Bezúplatná plnění a dary	Dary/Bezúplatná plnění věnované nebo přijaté organizací.
Cestovní náklady - zahraničí	Rozpis cestovních nákladů souvisejících se zahraniční služební cestou.
Dopravní značení	Seznam a rozmístění dopravního značení.
Dřeviny	Publikace dat o stromech a keřích umístěných na veřejných prostranstvích, v parcích, kolem ulic, případně na jiných místně známých územích. Publikované informace o jednotlivých stromech a keřích jsou zaměřeny na taková území, jejichž data nejsou zaneseny do geografických map.
Evidence psů	Seznam registrovaných psů v obci (městské části).
Harmonogram blokových čištění ulic	Seznam ulic s uvedenými termíny plánovaných blokových čištění ulic.
Harmonogram výkopových prací	Seznam výkopových prací včetně časového harmonogramu.
Informace o stavu přepážek	Informace o stavu přepážek pro vyřizování žádostí (obsazenost, čekací doby jednotlivých žádostí).
Katalog knihovny	Katalog knih, kronik, archivních materiálů a publikací knihoven OVM.

Ukázka "vzorového" publikačního plánu pro obce s rozšířenou působností

Název datové sady	Popis datové sady	Kurátor dat	Stupeň otevřenosti	Datový formát	Pravidelnost	Periodicita publikace	Podmínky užití	Plánovaný termín publikace
Akce dobrovolných hasičů	Informace o pořádaných akcích (společenských, sportovních, ..) dobrovolnými hasiči.		3	CSV, XLS	při změně	při změně / ročně		
Aktuální opravy, rekonstrukce, uzavírky ulic	Aktuální opravy, rekonstrukce, uzavírky ulic	Odbor dopravních agend	3	CSV, GPS lokace, HTML, webcam	pravidelně	realtime		
Aktuální poloha vozidel technické služby a zimní údržby	Aktuální poloha vozidel technické služby a zimní údržby			XML, GPS lokace	pravidelně	v reálném čase		
Bezbarierové přístupy objektů	Informace o bezbariérovém přístupu do objektů a způsobu zpřístupnění pro zdravotně postižené.		3	PDF, CSV, HTML	pravidelně	měsíčně		
Cestovní náklady- zahraničí	Rozpis cestovních nákladů souvisejících se zahraniční služební cestou.		3	CSV	pravidelně	ročně		
Čestní občané	Seznam čestných občanů města, profese vítěze, rok udělení ceny, oblasti působení a důvod udělení ceny		3	CSV	pravidelně	při změně / ročně		
Dobrovolní hasiči	Informace o sborech dobrovolných hasičů a o jednotkách sboru dobrovolných hasičů (kontakty, lokality, zbrojnice).		3	PDF, CSV, HTML	pravidelně	při změně / ročně		
Dopravní značení	Seznam a rozmístění dopravního značení	Odbor dopravy	3	CSV, GPS lokace, PDF	pravidelně	při změně		
Dřeviny	Publikace dat o stromech a keřích umístěných na veřejných prostranstvích, lemujících ulice, případně na jiných místně známých územích. Publikované informace jsou zaměřeny na přehledové počty a stav dřevin, v případě dostupnosti přesných informací jsou publikovány přesné informace o jednotlivých stromech a keřích.	Odbor životního prostředí	3	PDF, CSV, HTML, XLS	pravidelně	ročně		

Ukázka "vzorového" publikačního plánu pro obce s rozšířenou působností

Název datové sady	Doporučení k publikaci	Komentář k přínosům	(P1) posílení transparentnosti	(P2) podpora ekonomického růstu	(P3) zlepšení služeb veřejné správy / zlepšení kvality života	(P4) podpora opětovného použití dat	(P5) zlepšení vnímání veřejné správy veřejností	(P6) zlepšení procesů a dat veřejné správy, zlepšení komunikace a spolupráce VS	(P7) zamezení chyb vzniklých při práci s daty	(P8) snížení počtu dotazů dle zák. č. 106/1999 Sb.	(P9) pořádek ve vlastních datech	(P10) zvýšení hodnoty dat
Akce dobrovolných hasičů			1	1	2	0	2	1	0	0	0	0
Aktuální opravy, rekonstrukce, uzavírky ulic			2	2	1	1	2	2	0	1	2	1
Aktuální poloha vozidel technické služby a zimní údržby			2	2	3	2	0	2	0	1	1	1
Bezbarierové přístupy objektů	Podobné informace publikuje v otevřeném formátu také Vozejkmap.cz (autory dat jsou uživatelé VozejkMap a CZEPA - Česká asociace paraplegiků), Data nebudou úplná, neboť jejich shromažďování je založeno na bázi dobrovolnosti a poskytují je přímo samotní vozičkáři. Zcela určitě je lze ale využít jako doplňující zdroj informací.		2	0	3	1	3	0	0	1	0	1
Cestovní náklady- zahraničí			3	0	0	0	2	0	0	0	0	0
Čestní občané				1	0	1	1	0	0	1	0	1
Dobrovolní hasiči			0	0	2	1	1	0	0	1	1	1
Dopravní značení			1	2	3	2	3	3	3	1	2	2
Dřeviny			1	1	2	2	2	1	1	1	1	1

Ukázka "vzorového" publikačního plánu pro obce s rozšířenou působností

Název datové sady	Komentář k rizikům	(R1) Zveřejnění dat v rozporu se zákonem	(R2) Riziko porušení ochrany obchodního tajemství	(R3) Riziko porušení ochrany osobních údajů a dobrého jména	(R4) Zveřejnění nevhodných dat či informací	(R5) Dezinterpretace dat	(R6) Absence konzumentů dat	(R7) Překrývání dat
Akce dobrovolných hasičů		0	0	0	0	0	1	0
Aktuální opravy, rekonstrukce, uzavírky ulic		2	3	1	1	2	2	2
Aktuální poloha vozidel technické služby a zimní údržby		2	3	3	2	2	2	1
Bezbarierové přístupy objektů		0	0	0	0	0	0	0
Cestovní náklady- zahraničí		0	0	2	0	1	0	0
Čestní občané		2	1	3	1	1	3	1
Dobrovolní hasiči		1	0	2	1	0	2	0
Dopravní značení		2	2	2	1	1	1	1
Dřeviny		0	0	0	0	0	3	0

Ukázka publikačního plánu České obchodní inspekce

Název datové sady	Popis datové sady	Zodpovědný kurátor	Současný stupeň otevřenosti	Současný datový formát(y)	Cílový stupeň otevřenosti	Cílový datový formát(y)	Periodicita publikace (aktualizace)	Plánovaný termín publikace v cílové podobě
Telefonní seznam	Seznam telefonních kontaktů jednotlivých pracovišť ČOI	Oddělení IT a správy dat	0	HTML	3	CSV, XLSX	při změně	1.10.2015
Volná pracovní místa	Nabídka pracovních příležitostí (mimo služební místa)	Personální oddělení			3	CSV	při změně	1.10.2015
Smlouvy	Seznam uzavřených smluv	Kancelář úřadu	0	PDF	3	CSV, XLSX	při změně	1.1.2016
Plán kontrolní činnosti	Plán kontrolních akcí a zaměření kontrol	Odbor metodiky a podpory kontroly	0	PDF	3	CSV, XLSX	ročně	1.4.2016
Stížnosti	Souhrn stížností na činnost pracovníků ČOI dle §175 správního řádu	Kancelář úřadu			3	CSV	ročně	1.4.2016
Nabídka nepotřebného majetku organizačním složkám státu	Seznam nabízeného nepotřebného majetku organizačním složkám státu k bezúplatnému převodu	Oddělení rozpočtu a správy majetku	0	PDF, HTML	3, 1	CSV, XLSX, PDF	při změně	1.4.2016
Odprodej majetku	Seznam majetku nabízeného k prodeji	Oddělení rozpočtu a správy majetku	0	PDF, HTML	3, 1	CSV, XLSX, PDF	při změně	1.4.2016
Výroční zprávy	Seznam výročních zpráv vč. strojově zpracovatelných tabulek ze zpráv	Tiskové oddělení	0	PDF	3, 1	CSV, XLSX, PDF	ročně	1.4.2016
Žádosti podle zákona č. 106/1999 Sb.	Statistika žádostí přijatých ČOI dle zákona č. 106/1999 Sb.	Tiskové oddělení			3	CSV	ročně	1.4.2016
Odebrané vzorky	Seznam odebraných vzorků a výsledky jejich posouzení	Odbor metodiky a podpory kontroly			4	RDF, XLSX, CSV	čtvrtletně	1.1.2017
Podněty a dotazy	Seznam přijatých podnětů a dotazů v anonymizované podobě	Kancelář úřadu			3	CSV	čtvrtletně	1.7.2017
Provedené kontroly	Seznam kontrol provedených ČOI	dílčí části ředitelů odborů kontroly	4	RDF, XLSX, CSV, ODS	4	RDF, XLSX, CSV	čtvrtletně	Již splněno
Uložené pokuty	Seznam pravomocných pokut uložených ČOI	dílčí části ředitelů odborů kontroly	4	RDF, XLSX, CSV, ODS	4	RDF, XLSX, CSV	čtvrtletně	Již splněno
Vydané zákazy	Seznam vydaných zákazů	dílčí části ředitelů odborů kontroly	4	RDF, XLSX, CSV, ODS	4	RDF, XLSX, CSV	čtvrtletně	Již splněno

Co jsou otevřená data?

Stupně otevřenosti

Důležité pojmy

Postup otevírání dat

Vytvoření publikačního plánu

Publikace datové sady v otevřené podobě

Zprovoznění lokálního katalogu otevřených dat a jeho registrace v NKOD

Vzorové publikační plány

Ministerstva

Centrální orgány

Kraje

Obce s rozšířenou působností

Ostatní obce

Nástroje

Vzdělávání

Kontakt

Datová sada: Evidence výrobků

Seznam evidovaných výrobků (např. nebezpečné, schválené, podporované nebo zakázané).

Obsah

- Datová sada: Evidence výrobků
- Datová schémata
- Předpřipravená metadata

Datová schémata

Následující soubory s datovými schémata si můžete stáhnout, zahrnout do svých publikačních plánů a upravit dle vlastních potřeb.

Strojově čitelné datové schéma pro formát XML (XML Schema)

Strojově čitelné datové schéma pro formát CSV (JSON Table Schema)

Dokumentace datového schématu pro formát CSV

Název atributu	Datový typ atributu	Popis atributu
id	Řetězec	Jednoznačné ID výrobků v rámci datové sady (ideálně EAN).
nazev	Řetězec	Úplný název a označení výrobku.
popis	Řetězec	Popis druhu, šarže ad.
foto	URL	Odkaz na obrázek výrobku.
stav	Řetězec	Stav výrobku v evidenci (např. Schválen pro použití v ČR, Nebezpečný, Certifikát kvality, Dotovaný výrobek).
vyrobce_ic	Řetězec	Výrobce evidovaného výrobku. IČ (PO nebo PFO) nebo zahraniční identifikátor.
vyrobce_nazev	Řetězec	Výrobce evidovaného výrobku. Název.
vyrobce_stat_registrace_nazev	Řetězec	Výrobce evidovaného výrobku. Název státu, ve kterém byla provedena registrace, pokud to není ČR.
vyrobce_stat_registrace_kod	Řetězec	Výrobce evidovaného výrobku. Kód státu, ve kterém byla provedena registrace, pokud to není ČR. Kód je uveden dle číselníku kódů států zveřejněném http://www.mvcr.cz/clanek/kody-statu.aspx

Předpřipravená metadata

Následující tabulky zobrazují předpřipravená metadata, jejichž jednotlivé položky můžete kopírovat do vlastního lokálního katalogu nebo do Národního katalogu otevřených dat (NKOD).

Metadata datové sady

 [Metadata datové sady](#)

Povinný atribut	Název atributu	Hodnota atributu
Ano	Název datové sady	Evidence výrobků
Ano	Popis datové sady	Seznam evidovaných výrobků (např. nebezpečné, schválené, podporované nebo zakázané).
Ano	Poskytovatel dat	NA
Ano	Periodicita aktualizace	NA
Ano	Související geografické území - Typ dle RÚIAN	ST
Ano	Související geografické území - Kód dle RÚIAN	1
Ne	Klíčová slova	výrobek
Ne	Jméno kurátora	NA
Ne	Email kurátora	NA
Ne	Odkaz na dokumentaci datové sady	NA
Ne	Klasifikace dle EUROVOC	5752 (léčiva); 1211 (vadné); 2750 (široké spotřeby); 2756 (hromadný); 2734 (zemědělský); 2739 (chemický); 2732 (ryby); 2737 (živočišný); 2758 (průmyslový); 2772 (ropný)

Ne	Klasifikace dle EUROVOC	5752 (léčiva); 1211 (vadné); 2750 (široké spotřeby); 2756 (hromadný); 2734 (zemědělský); 2739 (chemický); 2732 (ryby); 2737 (živočišný); 2758 (průmyslový); 2772 (ropný)
Ne	Dotčené časové období od	NA
Ne	Dotčené časové období do	NA

Metadata distribuce datové sady

 [Metadata distribuce](#)

Povinný atribut	Název atributu	Hodnota atributu
Ano	Odkaz na datový zdroj	NA
Ano	Formát dat (MIME type)	text/csv
Ano	Odkaz na podmínky použití	NA
Ne	Odkaz na strojem čitelné schéma	NA
Ne	Typ souboru (MIME typ) souboru obsahujícího schéma	text/csv
Ne	Název datového zdroje	NA
Ne	Platnost od	NA
Ne	Platnost do	NA

Evropská unie
Evropský sociální fond
Operační program Zaměstnanost

OTEVŘENÁ DATA V OBLASTI SAMOSPRÁVY

Role otevřených dat v oblasti samosprávy

1. Publikování místních dat pro informování občanů

- Zdroj pro nejrůznější aplikace (např. „Moje město“) a webové portály.
- Jednou publikovaná data jsou tak opakovaně používána a prezentována na více „místech“, což přináší celou řadu výhod:

2. Publikování dat o fungování úřadů a z místních spravovaných agend

- naplňování politiky „otevřenosti“ veřejné správy a otevřeného vládnutí na úrovni samosprávy. Jedná se zejména o podporu:
 - transparentnosti úřadu,
 - umožnění kontroly úřadu ze strany občanů,
 - aktivního zapojení občanů do rozhodování prostřednictvím jejich informovanosti.

3. Spojování publikovaných datových sad více samosprávami

- vytváření nových kontextů a informací propojením místních datových sad, datových sad různých obcí, regionů a datových zdrojů vytvořených v rámci projektů podporovaných z Evropského fondu pro regionální rozvoj. Cílem nových kontextů je podpora:
 - turistiky a pořádaných kulturních akcí.
 - shromažďování informací o pamětihodnostech,
 - zmapování historie.
- Příkladem aplikací využívající tento typ dat mohou být:
 - můj kraj, můj okres, můj region, ...

4. Spojování místních datových sad se sadami publikovanými státní správou

- státní správa publikuje data z celé řady oblastí, např. z oblasti životního prostředí, nakládání s odpady, výsledky sčítání lidu, statistiky ČSÚ, statistiky MPSV, kriminalitu, ...
- Spojováním s místními otevřenými daty mohou vznikat zajímavé kontexty a aplikace, jako např. „Poznej svoji obec, okres, kraj“, „Místo, kde žiju“, ...

5. Spojování datových sad samosprávy publikovanými státní správou

- Tvorba nových kontextů napříč celou samosprávou na základě dat publikovaných státní správou.
- Názorným příkladem jsou aplikace vzniklé na Hackathonu veřejné správy ver. 2.0 ve dnech 14–15/9/2018 v sídle NKÚ. Např:
 - „Míra zadluženosti obcí vs. vybrané výdaje“.
 - „Šobec (=Srovnávač Obcí)“, pomocník zvědavého komunálního voliče.

6. Publikace datových sad zaměřených na „infrastrukturu“ obce/ města – SMART CITIES

- otevřená data zastávají dvě role:
 - jsou přímým zdrojem dat,
 - mohou působit jako samotná integrující platforma jednodušších konceptů SMART Cities .

Role otevřených dat v konceptu SMART CITIES

Pro zajištění vnitřně datově provázaného (synergického) kontextu celého města, sestávajícího z heterogenních systémů v rozmanitém organizačním prostředí, **je požadavek na zajištění datové propojitelnosti (interoperability) klíčový.**

Datová propojitelnost musí:

- být otevřená a standardizovaná,
- umožňovat vzájemné sdílení dat,
- být transparentní,
- musí zaručovat kvalitu všech předávaných dat

Otevřená data slouží jako:

- integrující platforma konceptu SC,
- základ standardizace dat v konceptu SC,
- základ pro výměnu a sdílení dat mezi všemi zainteresovanými stranami,
- základ tvorby otevřených řešení při dalším zhodnocování dat,
- prostředek vedoucí k úsporám při realizaci SC.

Doporučení pro začlenění OD do konceptu SMART CITIES

Integrace dat a tvorby integrační platformy.

- přímo formát otevřených dat,
- technicky sofistikované systémy (IoT, výsledky měření ze senzorů, formáty dat je nutné řešit specifickým, na dané platformě závislým)

Oblast standardizace

- Otevřené formální normy jako základ standardizace.
- Shoda všech zainteresovaných subjektů nad dalšími procesními a otevřených dat.
- Sjednocení a standardizace problematiky SC vede k tomu, že:
 - témata měst, obcí a jejich správy se stanou větším a zajímavějším trhem pro vývojáře,
 - města a obce budou moci uplatnit výhody z rozsahu a získat levnější aplikace a řešení,
 - bude možné nabídnout občanům (rezidentům, pracovníkům, turistům, ...) větší pestrost aplikací,
 - nebude nutné platit opakovaně za stejné produkty a tím efektivněji využívat finance,
 - bude možné lépe specifikovat společné požadavky na aplikace a řešení,
 - bude možné sdílet náklady.

Administrativní dělení ČR (1.1.2018)

- 14 krajů
- 6258 obcí
 - 393 obcí 2. stupně (pověřený obecní úřad)
 - 205 obcí 3. stupně (obec s rozšířenou působností)

Přínosy standardizace a standardů pro užití a zhodnocení dat

Občan

- jedna aplikace pro stejné informace ve více lokalitách
 - turistika,
 - informace o úřadech,
 - telefonní čísla,
 - podpora mobility,
 - podpora a usnadnění turistiky, cestování, ...
- větší výběr aplikací dle osobních preferencí, ...

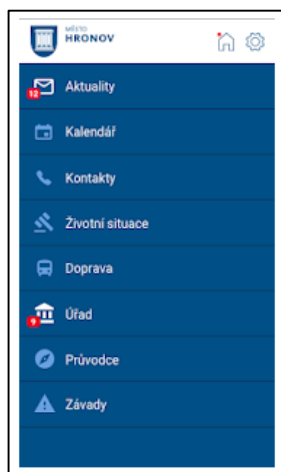

Evropská unie
Evropský sociální fond
Operační program Zaměstnanost

Aplikace „Město v mobilu“

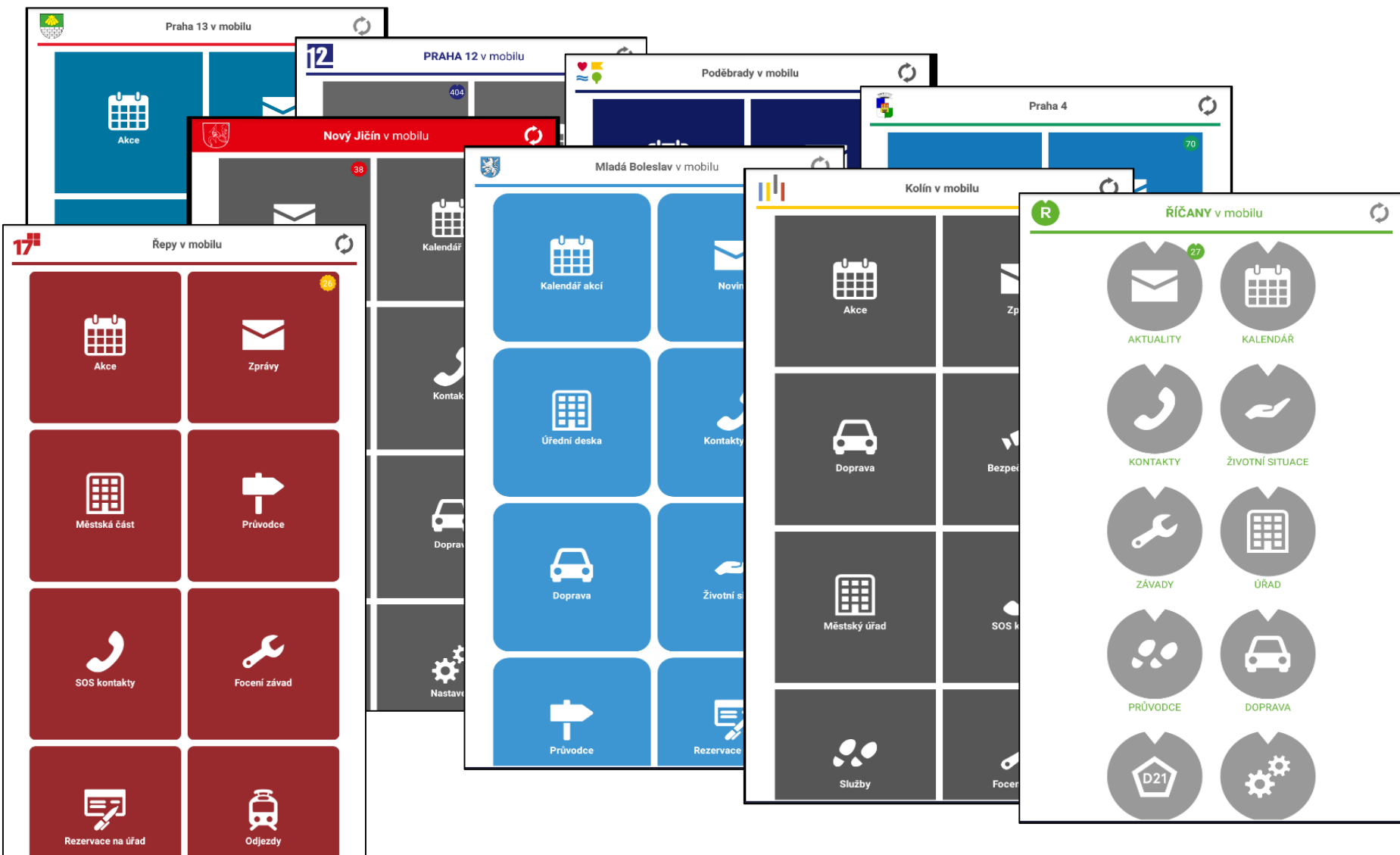

Aplikace „Město v mobilu“

Mobilní aplikace zaměřené na zprostředkování informací občanům měst

Společnost as4u.cz, s.r.o.

- Turnov v mobilu
- Jablonec v mobilu
- Prostějov v mobilu
- Praha 11
- Jindřichův Hradec v mobilu
- Litovel v mobilu
- Šumperk v mobilu
- Český ráj
- Hlučín v mobilu

Společnost BSSHOP s.r.o.,

- Hronov v mobilu
- Moje Libčany
- Velké Svatoňovice
- Můj Trutnov
- Maršov u Úpice
- Malé Svatoňovice

Společnost Eternal, s.r.o.

- Kolín v mobilu
- Bílovice/n S. v mobilu
- Říčany v mobilu
- Mladá Boleslav v mobilu
- Nový Jičín v mobilu
- Praha 13 v mobilu
- Řepy v mobilu
- Praha 12 v mobilu
- Praha 4 v mobilu
- Poděbrady v mobilu

Cena a podmínky aplikace

(9 x implementace téměř stejné aplikace)

Objednatel a plátce	Dodavatel	Popis smlouvy	Cena
Město Kolín	ETERNAL, s.r.o.	Smlouva o rozvoji díla	77 000 Kč
Město Nový Jičín	ETERNAL, s.r.o.	Smlouva o dílo - Mobilní aplikace Nový Jičín v mobilu	175 450 Kč
Město Říčany	ETERNAL, s.r.o.	Mobilní aplikace Říčany v mobilu - technická podpora - dodatek č. 1	65 340 Kč
Město Říčany	ETERNAL, s.r.o.	úprava a rozvoj mobilní aplikace Říčany v mobilu	120 999 Kč
Město Říčany	ETERNAL, s.r.o.	Mobilní aplikace Říčany v mobilu - vytvoření	180 290 Kč
Městská část Praha 12	ETERNAL, s.r.o.	Smlouva o dílo - vytvoření mobilní aplikace pro MČ P12	929 280 Kč
Městská část Praha 13	ETERNAL, s.r.o.	Objednávka - rozšíření mobilní aplikace	68 242 Kč
Městská část Praha 17	ETERNAL, s.r.o.	Převod mobilní aplikace do verze 2	90 750 Kč
Statutární město Mladá Boleslav	ETERNAL, s.r.o.	Objednávka - Vytvoření mobilní aplikace "Boleslav v mobilu"	347 270 Kč
Městská část Praha 13	ETERNAL, s.r.o.	Vývoj a dodávka mobilní aplikace Praha 13 včetně licencí	782 000 Kč
Celkem	ETERNAL, s.r.o.		2 836 621 Kč

Schází smlouva k vytvoření aplikace: Kolín, Praha 17

Schází jakákoliv smlouva : Praha 4, Poděbrady

Text ze smlouvy:

Import dat - aplikace musí umět importovat data z redakčního systému města a navazujících modulů. Data budou k dispozici ve formátu JSON.

OpenData		
- správce datasetu: město Nový Jičín		
- strojově čitelný formát: JSON		
Ochrana ovzduší – Závazná stanoviska	https://www.novyjicin.cz/wp-content/tables/ochrana-ovzdusi-zavazna-stanoviska.json	16.2.2018 20:16
Měření imisí	https://www.novyjicin.cz/wp-content/tables/mereni-imisi.json	11.9.2017 14:31
Telefonní seznam (rozšířená verze)	https://www.novyjicin.cz/wp-content/tables/Telefonni-seznam.json	15.10.2018 8:43
Rozvojové programy a projekty	https://www.novyjicin.cz/wp-content/tables/rozvojove-programy-a-projekty.json	17.10.2018 9:07
Příspěvkové organizace	https://www.novyjicin.cz/wp-content/tables/prispevkove-organizace.json	11.12.2017 10:43
Školské organizace	https://www.novyjicin.cz/wp-content/tables/skolske-organizace.json	20.12.2017 11:08
Aktuálně hlášené zprávy	https://www.novyjicin.cz/wp-content/tables/kontaktni-udaje.json	22.10.2018 16:01

<https://www.hlidacstatu.cz/hledat?Q=ico%3A27565599>

Evropská unie
Evropský sociální fond
Operační program Zaměstnanost

DĚKUJEME ZA POZORNOST

Otázky a odpovědi